



Città metropolitana di Venezia

## ALLEGATI AL D.U.P. 2024 - 2026

- 1) Programma triennale lavori pubblici 2024 – 2026
- 2) Piano dismissioni immobiliari 2024 – 2026
- 3) Programma biennale acquisto beni e servizi 2024 – 2026
- 4) Piano Triennale del Fabbisogno di personale 2024 - 2026



**ALLEGATO I - SCHEDA A : PROGRAMMA TRIENNALE DEI LAVORI PUBBLICI 2024/2026****DELL'AMMINISTRAZIONE Città Metropolitana di Venezia****QUADRO DELLE RISORSE NECESSARIE ALLA REALIZZAZIONE DEL PROGRAMMA**

TIPOLOGIE RISORSE	Arco temporale di validità del programma			
	Disponibilità finanziaria (1)			Importo Totale (2)
	Primo Anno	Secondo Anno	Terzo Anno	
risorse derivanti da entrate aventi destinazione vincolata per legge	21.630.445,99	5.271.795,19	8.913.753,52	35.815.994,70
risorse derivanti da entrate acquisite mediante contrazione di mutuo	0,00	0,00	0,00	0,00
risorse acquisite mediante apporti di capitali privati	0,00	0,00	0,00	0,00
stanziamenti di bilancio	13.940.000,00	4.000.000,00	4.000.000,00	21.940.000,00
finanziamenti acquisibili ai sensi dell'articolo 3 del decreto-legge 31 ottobre 1990, n. 310, convertito con modificazioni dalla legge 22 dicembre 1990, n. 403	5.810.000,00	500.000,00	500.000,00	6.810.000,00
risorse derivanti da trasferimento di immobili	0,00	0,00	0,00	0,00
altra tipologia	0,00	0,00	0,00	0,00
<b>totale</b>	<b>41.380.445,99</b>	<b>9.771.795,19</b>	<b>13.413.753,52</b>	<b>64.565.994,70</b>

Il referente del programma  
NICOLA TORRICELLA

**Note**

(1) La disponibilità finanziaria di ciascuna annualità è calcolata come somma delle informazioni elementari relative ai costi annuali di ciascun intervento di cui alla scheda D.

(2) L'importo totale delle risorse necessarie alla realizzazione del programma triennale è calcolato come somma delle tre annualità

**ALLEGATO I - SCHEDA D: PROGRAMMA TRIENNALE DEI LAVORI PUBBLICI 2024/2026  
DELL'AMMINISTRAZIONE Città Metropolitana di Venezia**

**ELENCO DEGLI INTERVENTI DEL PROGRAMMA**

Codice Unico Intervento - CUI (1)	Cod. Int. Amm.ne (2)	Codice CUP (3)	Annualità nella quale si prevede di dare avvio alla procedura di affidamento	Responsabile del procedimento (4)	Lotto funzionale (5)	Lavoro complesso (6)	CODICE ISTAT			Localizzazione e codice NUTS	Tipologia	Settore e sottosettore intervento	Descrizione dell'intervento	Livello di priorità (7)	STIMA DEI COSTI DELL'INTERVENTO (8)							Intervento aggiunto o variato a seguito di modifica programma (12)		
							Reg	Prov	Com						Primo Anno	Secondo Anno	Terzo Anno	Costi su annualità successive	Importo complessivo (9)	Valore degli eventuali immobili di cui alla scheda C collegati all'intervento (10)	Scadenza temporale ultima per l'utilizzo dell'eventuale finanziamento derivante da contrazione di mutuo		Apporto di capitale privato (11)	
																							Importo	Tipologia
L80008840276201900064	164	0PROV0000012312	2025	NICOLA TORRICELLA	si	no	005	027	042		01	0101	COMPLETAMENTO PERCORSO CICLO-TURISTICO DA PORTEGRANDI A CA' SABBIONI - III° LOTTO	2	0,00	1.251.367,62	0,00	0,00	1.251.367,62	0,00		0,00		
L80008840276202200005	PA_2024_00005		2024	NICOLA TORRICELLA	no	no	005	027	042	ITH35	06	0101	MANUTENZIONE ORDINARIA IMPIANTI SEMAFORICI E ILLUMINAZIONE - 2024/2025/2026	1	350.000,00	350.000,00	350.000,00	0,00	1.050.000,00	0,00		0,00		
L80008840276202200008	PA_2024_00009	0PROV0000018965	2024	NICOLA TORRICELLA	no	no	005	027	042	ITH35	07	0101	MANUTENZIONE STRAORDINARIA STRADE PROVINCIALI DELLA III ZONA STRADALE (FINANZIAMENTO FONDI MIT D.M. 224/2020)	1	1.702.486,41	0,00	0,00	0,00	1.702.486,41	0,00		0,00		
L80008840276202200009	PA_2024_00010	0PROV0000018966	2024	NICOLA TORRICELLA	no	no	005	027	042	ITH35	07	0101	MANUTENZIONE STRAORDINARIA STRADE PROVINCIALI DELLA I ZONA STRADALE (FINANZIAMENTO FONDI MIT D.M. 22)	1	149.588,58	0,00	0,00	0,00	149.588,58	0,00		0,00		
L80008840276202200010	PA_2024_00011	0PROV0000033340	2024	NICOLA TORRICELLA	no	no	005	027	042	ITH35	07	0101	MANUTENZIONE STRAORDINARIA STRADE ART. 142 C.S. (ANNO 2024)	1	1.850.000,00	0,00	0,00	0,00	1.850.000,00	0,00		0,00		
L80008840276202300020	PA_2024_00017		2024	NICOLA TORRICELLA	no	no	005	027	042	ITH35	07	0508	LAVORI DI MANUTENZIONE STRAORDINARIA EDIFICI SCOLASTICI (2024)	1	500.000,00	0,00	0,00	0,00	500.000,00	0,00		0,00		
L80008840276202300001	PA_2025_00001		2025	NICOLA TORRICELLA	no	no	005	027	042	ITH35	06	0508	LAVORI DI MANUTENZIONE ORDINARIA EDIFICI DI COMPETENZA - ANNO 2025	2	0,00	1.800.000,00	0,00	0,00	1.800.000,00	0,00		0,00		
L80008840276202300007	PA_2025_00007	0PROV0000037620	2025	NICOLA TORRICELLA	no	no	005	027	042	ITH35	07	0101	MANUTENZIONE STRAORDINARIA STRADE ART. 142 C.S. (ANNO 2025)	2	0,00	1.850.000,00	0,00	0,00	1.850.000,00	0,00		0,00		
L80008840276202300014	PA_2025_00011	0PROV0000037623	2025	NICOLA TORRICELLA	no	no	005	027	042	ITH35	07	0101	MANUTENZIONE STRAORDINARIA STRADE PROVINCIALI (FINANZIAMENTO FONDI MIT D.M. 224/2020) - ANNO 2025	2	0,00	154.499,40	0,00	0,00	154.499,40	0,00		0,00		
L80008840276202300015	PA_2025_00012	0PROV0000037622	2025	NICOLA TORRICELLA	no	no	005	027	042	ITH35	07	0101	INTERVENTI RELATIVA A PROGRAMMI	2	0,00	1.899.751,17	0,00	0,00	1.899.751,17	0,00		0,00		

Codice Unico Intervento - CUI (1)	Cod. Int. Amm.ne (2)	Codice CUP (3)	Annualità nella quale si prevede di dare avvio alla procedura di affidamento	Responsabile del procedimento (4)	Lotto funzionale (5)	Lavoro complesso (6)	CODICE ISTAT			Localizzazione e codice NUTS	Tipologia	Settore e sottosettore intervento	Descrizione dell'intervento	Livello di priorità (7)	STIMA DEI COSTI DELL'INTERVENTO (8)							intervento aggiunto o variato a seguito di modifica programma (12)		
							Reg	Prov	Com						Primo Anno	Secondo Anno	Terzo Anno	Costi su annualità successive	Importo complessivo (9)	Valore degli eventuali immobili di cui alla scheda C collegati all'intervento (10)	Scadenza temporale ultima per l'utilizzo dell'eventuale finanziamento derivante da contrazione di mutuo		Apporto di capitale privato (11)	
																							Importo	Tipologia
L80008840276202300030	PA_2023_00059		2024	NICOLA TORRICELLA	no	no	005	027	042	ITH35			1	1.900.000,00	0,00	0,00	0,00	1.900.000,00	0,00		0,00			
L80008840276202300029	PA_2023_00058	B17H23002140001	2024	NICOLA TORRICELLA	no	no	005	027	042	ITH35			1	1.100.000,00	0,00	0,00	0,00	1.100.000,00	0,00		0,00			
L80008840276202000035	222	B15F19002430001	2024	NICOLA TORRICELLA	si	no				ITH35	07	0101	1	3.300.000,00	0,00	0,00	0,00	3.300.000,00	0,00		0,00			
L80008840276202200024	PA_2022_00024	B77H22003580001	2024	NICOLA TORRICELLA	no	no	005	027	042	ITH35	07	0101	1	3.050.000,00	0,00	0,00	0,00	3.050.000,00	0,00		0,00			
L80008840276202100014	9	B15F20002420001	2024	NICOLA TORRICELLA	si	no				ITH35	07	0101	1	1.500.000,00	0,00	0,00	0,00	1.500.000,00	0,00		0,00			
L80008840276202200026	PA_2022_00027	B17H22002850001	2024	NICOLA TORRICELLA	no	no	005	027	042	ITH35	07	0101	1	1.200.000,00	200.000,00	0,00	0,00	1.400.000,00	0,00		0,00			

Codice Unico Intervento - CUI (1)	Cod. Int. Amm.ne (2)	Codice CUP (3)	Annualità nella quale si prevede di dare avvio alla procedura di affidamento	Responsabile del procedimento (4)	Lotto funzionale (5)	Lavoro complesso (6)	CODICE ISTAT			Localizzazione e codice NUTS	Tipologia	Settore e sottosettore intervento	Descrizione dell'intervento	Livello di priorità (7)	STIMA DEI COSTI DELL'INTERVENTO (8)							intervento aggiunto o variato a seguito di modifica programma (12)		
							Reg	Prov	Com						Primo Anno	Secondo Anno	Terzo Anno	Costi su annualità successive	Importo complessivo (9)	Valore degli eventuali immobili di cui alla scheda C collegati all'intervento (10)	Scadenza temporale ultima per l'utilizzo dell'eventuale finanziamento derivante da contrazione di mutuo		Apporto di capitale privato (11)	
																							Importo	Tipologia
L80008840276202200019	PA_2022_00025	B77H22003600001	2025	NICOLA TORRICELLA	no	no	005	027	042	ITH35	07	0101	PROGETTO PONTI SICURI - INTERVENTI DI RISANAMENTO CONSERVATIVO E CONSOLIDAMENTO STRUTTURALE PATRIMONIO PONTI LUNGO LE STRADE PROVINCIALI - S.P. 86 CANAL DEI CUORI	2	0,00	50.000,00	850.000,00	0,00	900.000,00	0,00		0,00		
L80008840276202200027	PA_2022_00029	B11B22000990001	2025	NICOLA TORRICELLA	no	no	005	027	042	ITH35	01	0101	COMPLETAMENTO CICLABILE PORTEGRANDI-CA' SABBIONI - RICOSTRUZIONE PONTE SUL FIUME DESE	2	0,00	450.000,00	550.000,00	0,00	1.000.000,00	0,00		0,00		
L80008840276202200023	PA_2022_00023	B97H22003450001	2026	NICOLA TORRICELLA	no	no	005	027	042	ITH35	07	0101	PROGETTO PONTI SICURI - INTERVENTI DI RISANAMENTO CONSERVATIVO E CONSOLIDAMENTO STRUTTURALE PATRIMONIO PONTI LUNGO LE STRADE PROVINCIALI - S.P. 19 PONTE IDROVIA	3	0,00	0,00	1.300.000,00	0,00	1.300.000,00	0,00		0,00		
L80008840276202300018	PA_2025_00013	B17H22002980001	2025	NICOLA TORRICELLA	no	no	005	027	042	ITH35	07	0101	INTERVENTI DI MANUTENZIONE STRAORDINARIA STRADE E DI ADEGUAMENTO AI CAMBIAMENTI CLIMATICI DELLA VIABILITA' STRADALE E RELATIVE PERTINENZE (ANNO 2025) - FINANZIAMENTO FONDI MIMS DM 09/05/2022	2	0,00	1.266.177,00	0,00	0,00	1.266.177,00	0,00		0,00		
L80008840276201900071	171	B21B19001170004	2024	NICOLA TORRICELLA	si	no				ITH35	01	0101	COMPLETAMENTO PERCORSO CICLABILE LUNGO VIA CALTANA (S.P. 30) - COLLEGAMENTO CON VIA MIRANESE E CA' SABBIONI NEI COMUNI DI MIRANO, MIRA E VENEZIA - I LOTTO	1	2.180.000,00	0,00	0,00	0,00	2.180.000,00	0,00		0,00		
L80008840276201900056	156	OPROV0000003948	2024	NICOLA TORRICELLA	si	no	005	027	024		01	0101	LAVORI DI REALIZZAZIONE ROTATORIA ALL'INCROCIO TRA LA S.P. 33 E VIA RIO	1	350.000,00	0,00	0,00	0,00	350.000,00	0,00		0,00		
L80008840276202100053	274	B77H21004260007	2024	NICOLA TORRICELLA	no	no	005	027	038	ITH35	07	0101	RIORGANIZZAZIONE E INTERSEZIONE TRA SP 81 E VIA CREA IN COMUNE DI SPINEA	1	780.000,00	0,00	0,00	0,00	780.000,00	0,00		0,00		

Codice Unico Intervento - CUI (1)	Cod. Int. Amm.ne (2)	Codice CUP (3)	Annualità nella quale si prevede di dare avvio alla procedura di affidamento	Responsabile del procedimento (4)	Lotto funzionale (5)	Lavoro complesso (6)	CODICE ISTAT			Localizzazione e codice NUTS	Tipologia	Settore e sottosettore intervento	Descrizione dell'intervento	Livello di priorità (7)	STIMA DEI COSTI DELL'INTERVENTO (8)							Intervento aggiunto o variato a seguito di modifica programma (12)		
							Reg	Prov	Com						Primo Anno	Secondo Anno	Terzo Anno	Costi su annualità successive	Importo complessivo (9)	Valore degli immobili di cui alla scheda C collegati all'intervento (10)	Scadenza temporale ultima per l'utilizzo dell'eventuale finanziamento derivante da contrazione di mutuo		Apporto di capitale privato (11)	
																							Importo	Tipologia
L80008840276202100050	159	B11B21002830007	2024	NICOLA TORRICELLA	no	no	005	027	036	ITH35	01	0101	SP 61: REALIZZAZIONE ROTATORIA TRA VIA FOSSON E VIA RIVIERA SILVIO TRENIN IN COMUNE DI SAN STINO DI LIVENZA	1	160.000,00	0,00	0,00	0,00	160.000,00	0,00		0,00		
L80008840276202100051	272	B41B21003140007	2024	NICOLA TORRICELLA	si	no	005	027	003	ITH35	01	0101	REALIZZAZIONE TRATTO DI PISTA CICLABILE LUNGO LA SP 12 "PIOVE DI SACCO - CASELLO 9" FRAZIONE DI LIETTOLI IN COMUNE DI CAMPOLONGO MAGGIORE	1	500.000,00	0,00	0,00	0,00	500.000,00	0,00		0,00		
L80008840276202100052	273	B31B21006740007	2024	NICOLA TORRICELLA	si	no	005	027	020	ITH35	01	0101	SP 40: ROTATORIA IN LOCALITA' COLMELLO IN COMUNE DI MARCON	1	300.000,00	0,00	0,00	0,00	300.000,00	0,00		0,00		
L80008840276202300028	PA_2024_00019	B72H23010530004	2024	NICOLA TORRICELLA	no	no	005	027	042	ITH35	07	0533	LAVORI DI MANUTENZIONE STRAORDINARIA E DI ADEGUAMENTO DELLA NUOVA SEDE DEL CENTRO PER L'IMPIEGO DI VENEZIA SITA IN MESTRE CORSO DEL POPOLO 146/D.	1	2.200.000,00	0,00	0,00	0,00	2.200.000,00	0,00		0,00		
L80008840276202200041	PA_2024_00014	B17H22002970001	2024	NICOLA TORRICELLA	no	no	005	027	042	ITH35	07	0101	INTERVENTI DI MANUTENZIONE STRAORDINARIA STRADE E DI ADEGUAMENTO AI CAMBIAMENTI CLIMATICI DELLA VIABILITA' STRADALE E RELATIVE PERTINENZE (ANNO 2024) - FINANZIAMENTO FONDI MIMS D.M. 09/05/2022	1	1.558.371,00	0,00	0,00	0,00	1.558.371,00	0,00		0,00		
L80008840276202400001	PA_2026_00001		2026	NICOLA TORRICELLA	no	no	005	027	042	ITH35			INTERVENTI DI MANUTENZIONE STRAORDINARIA STRADE ART. 142 C.S. (ANNO 2026)	3	0,00	0,00	1.850.000,00	0,00	1.850.000,00	0,00		0,00		
L80008840276202400002	PA_2026_00002		2026	NICOLA TORRICELLA	no	no	005	027	042	ITH35			LAVORI DI MANUTENZIONE STRAORDINARIA STRADE PROVINCIALI (FINANZIAMENTO FONDI MIT D.M. 224/2020)	3	0,00	0,00	140.687,73	0,00	140.687,73	0,00		0,00		
L80008840276202400003	PA_2026_00003		2026	NICOLA TORRICELLA	no	no	005	027	042	ITH35			INTERVENTI RELATIVI A PROGRAMMI STRAORDINARI DI MANUTENZIONE DELLA RETE VIARIA (FINANZIAMENTO	3	0,00	0,00	3.151.118,79	0,00	3.151.118,79	0,00		0,00		

Codice Unico Intervento - CUI (1)	Cod. Int. Amm.ne (2)	Codice CUP (3)	Annualità nella quale si prevede di dare avvio alla procedura di affidamento	Responsabile del procedimento (4)	Lotto funzionale (5)	Lavoro complesso (6)	CODICE ISTAT			Localizzazione e codice NUTS	Tipologia	Settore e sottosettore intervento	Descrizione dell'intervento	Livello di priorità (7)	STIMA DEI COSTI DELL'INTERVENTO (8)								intervento aggiunto o variato a seguito di modifica programma (12)			
							Reg	Prov	Com						Primo Anno	Secondo Anno	Terzo Anno	Costi su annualità successive	Importo complessivo (9)	Valore degli immobili di cui alla scheda C collegati all'intervento (10)	Scadenza temporale ultima per l'utilizzo dell'eventuale finanziamento derivante da contrazione di mutuo	Apporto di capitale privato (11)				
																						Importo		Tipologia		
L80008840276202400004	PA_2026_00004		2026	NICOLA TORRICELLA	no	no	005	027	042	ITH35			3		0,00	0,00	2.921.947,00	0,00	2.921.947,00	0,00			0,00			
L80008840276202400006	PA_2024_00022		2024	NICOLA TORRICELLA	no	no	005	027	042	ITH35			1	520.000,00	0,00	0,00	0,00	520.000,00	0,00			0,00				
L80008840276202400007	PA_2024_00023		2024	NICOLA TORRICELLA	no	no	005	027	042	ITH35			1	400.000,00	0,00	0,00	0,00	400.000,00	0,00			0,00				
L80008840276202400008	PA_2024_00024		2024	NICOLA TORRICELLA	no	no	005	027	042	ITH35			1	500.000,00	0,00	0,00	0,00	500.000,00	0,00			0,00				
L80008840276202400009	PA_2024_00025		2024	NICOLA TORRICELLA	no	no	005	027	042	ITH35			1	580.000,00	0,00	0,00	0,00	580.000,00	0,00			0,00				
L80008840276202400010	PA_2024_00026		2024	NICOLA TORRICELLA	no	no	005	027	042	ITH35			1	3.500.000,00	0,00	0,00	0,00	3.500.000,00	0,00			0,00				
L80008840276202400005	PA_2024_00021		2024	NICOLA TORRICELLA	no	no	005	027	042	ITH35			1	5.000.000,00	0,00	0,00	0,00	5.000.000,00	0,00			0,00				



Codice Unico Intervento - CUI (1)	Cod. Int. Amm.ne (2)	Codice CUP (3)	Annualità nella quale si prevede di dare avvio alla procedura di affidamento	Responsabile del procedimento (4)	Lotto funzionale (5)	Lavoro complesso (6)	CODICE ISTAT			Localizzazione e codice NUTS	Tipologia	Settore e sottosettore intervento	Descrizione dell'intervento	Livello di priorità (7)	STIMA DEI COSTI DELL'INTERVENTO (8)						Intervento aggiunto o variato a seguito di modifica programma (12)			
							Reg	Prov	Com						Primo Anno	Secondo Anno	Terzo Anno	Costi su annualità successive	Importo complessivo (9)	Valore degli immobili di cui alla scheda C collegati all'intervento (10)		Scadenza temporale ultima per l'utilizzo dell'eventuale finanziamento derivante da contrazione di mutuo	Apporto di capitale privato (11)	
																							Importo	Tipologia
L80008840276201900068	168	B21B19000190003	2024	NICOLA TORRICELLA	si	no	005	027	019		01	0101	DELL'AVANZO VINCOLATO DISPONIBILE A SEGUITO DELL'APPROVAZIONE DEL RENDICONTO DI GESTIONE)	1	1.800.000,00	0,00	0,00	0,00	1.800.000,00	0,00	0,00			
L80008840276202400011	PA_2025_00014		2025	NICOLA TORRICELLA	no	no	005	027	042	ITH35			LAVORI DI MANUTENZIONE STRAORDINARIA EDIFICI SCOLASTICI (2025)	2	0,00	500.000,00	0,00	0,00	500.000,00	0,00	0,00			
L80008840276202400012	PA_2026_00005		2026	NICOLA TORRICELLA	no	no	005	027	042	ITH35			LAVORI DI MANUTENZIONE STRAORDINARIA EDIFICI SCOLASTICI (2026)	3	0,00	0,00	500.000,00	0,00	500.000,00	0,00	0,00			
L80008840276202000013	200	B74119000910004	2024	NICOLA TORRICELLA	si	no	005	027	024		07	0508	INTERVENTI DI MIGLIORAMENTO SISMICO PER LA CITTADELLA SCOLASTICA DI MIRANO	1	2.100.000,00	0,00	0,00	0,00	2.100.000,00	0,00	0,00			
L80008840276202400013	PA_2026_00006		2026	NICOLA TORRICELLA	no	no	005	027	042	ITH35			LAVORI DI MANUTENZIONE ORDINARIA EDIFICI DI COMPETENZA - ANNO 2026	3	0,00	0,00	1.800.000,00	0,00	1.800.000,00	0,00	0,00			
L80008840276201900084	PA_2023_00060	B17H19001360003	2024	NICOLA TORRICELLA	no	no	005	027	042	ITH35			MANUTENZIONE E SOSTITUZIONE BARRIERE DI SICUREZZA STRADALI	1	350.000,00	0,00	0,00	0,00	350.000,00	0,00	0,00			
L80008840276201900013	113	B73H19001490003	2024	NICOLA TORRICELLA	si	no	005	027	042		01	0508	REALIZZAZIONE NUOVE STRUTTURE SPORTIVE AI FINI SCOLASTICI ZONA VENEZIA	1	2.000.000,00	0,00	0,00	0,00	2.000.000,00	0,00	0,00			
														41.380.445,99	9.771.795,19	13.413.753,52	0,00	64.565.994,70	0,00			0,00		

Il referente del programma  
NICOLA TORRICELLA

**NOTE**

- (1) Numero intervento = "L" + cf amministrazione + prima annualità del primo programma nel quale l'intervento è stato inserito + progressivo di 5 cifre
- (2) Numero interno liberamente indicato dall'amministrazione in base a proprio sistema di codifica
- (3) Indica il CUP (cfr. articolo 3 comma 5)
- (4) Riportare nome e cognome del responsabile del procedimento
- (5) Indica se lotto funzionale secondo la definizione di cui all'art.3 comma 1 lettera qq) del D.Lgs.50/2016
- (6) Indica se lavoro complesso secondo la definizione di cui all'art.3 comma 1 lettera oo) del D.Lgs.50/2016
- (7) Indica il livello di priorità di cui all'articolo 3 comma 12
- (8) Ai sensi dell'art.4 comma 6, in caso di demolizione di opera incompiuta l'importo comprende gli oneri per lo smantellamento dell'opera e per la rinaturalizzazione, riqualificazione ed eventuale bonifica del sito.
- (9) Importo complessivo ai sensi dell'articolo 3, comma 6, ivi incluse le spese eventualmente già sostenute e con competenza di bilancio antecedente alla prima annualità
- (10) Riporta il valore dell'eventuale immobile trasferito di cui al corrispondente immobile indicato nella scheda C
- (11) Riportare l'importo del capitale privato come quota parte del costo totale

(12) Indica se l'intervento è stato aggiunto o stato modificato a seguito di modifica in corso d'anno ai sensi dell'art.5 commi 8 e 10. Tale campo, come la relativa nota e tabella, compaiono solo in caso di modifica del programma

**Tabella D.1**

Cfr. Classificazione Sistema CUP: codice tipologia intervento per natura intervento 03= realizzazione di lavori pubblici (opere e impiantistica)

**Tabella D.2**

Cfr. Classificazione Sistema CUP: codice settore e sottosettore intervento

**Tabella D.3**

1. priorità massima
2. priorità media
3. priorità minima

**Tabella D.4**

1. finanza di progetto
2. concessione di costruzione e gestione
3. sponsorizzazione
4. società partecipate o di scopo
5. locazione finanziaria
6. contratto di disponibilità
9. altro

**Tabella D.5**

1. modifica ex art.5 comma 9 lettera b)
2. modifica ex art.5 comma 9 lettera c)
3. modifica ex art.5 comma 9 lettera d)
4. modifica ex art.5 comma 9 lettera e)
5. modifica ex art.5 comma 11

**ALLEGATO I - SCHEDA E: PROGRAMMA TRIENNALE DEI LAVORI PUBBLICI 2024/2026  
DELL'AMMINISTRAZIONE Città Metropolitana di Venezia  
INTERVENTI RICOMPRESI NELL'ELENCO ANNUALE**

Codice unico intervento - CUI	CUP	Descrizione dell'intervento	Responsabile del procedimento	Importo annualità	Importo intervento	Finalità	Livello di priorità	Conformità urbanistica	Verifica vincoli ambientali	Livello di progettazione	Centrale di committenza o soggetto aggregatore al quale si intende delegare la procedura di affidamento		intervento aggiunto o variato a seguito di modifica programma
											Codice AUSA	Denominazione	
L80008840276202200005		MANUTENZIONE ORDINARIA IMPIANTI SEMAFORICI E ILLUMINAZIONE - 2024/2025/2026	NICOLA TORRICELLA	350.000,00	1.050.000,00	MIS	1	no	no	1			0
L80008840276202200008	OPROV0000018965	MANUTENZIONE STRAORDINARIA STRADE PROVINCIALI DELLA III ZONA STRADALE (FINANZIAMENTO FONDI MIT D.M. 224/2020)	NICOLA TORRICELLA	1.702.486,41	1.702.486,41	MIS	1	no	no	1			0
L80008840276202200009	OPROV0000018966	MANUTENZIONE STRAORDINARIA STRADE PROVINCIALI DELLA I ZONA STRADALE (FINANZIAMENTO FONDI MIT D.M. 22)	NICOLA TORRICELLA	149.588,58	149.588,58	MIS	1	no	no	1			0
L80008840276202200010	OPROV0000033340	MANUTENZIONE STRAORDINARIA STRADE ART. 142 C.S. (ANNO 2024)	NICOLA TORRICELLA	1.850.000,00	1.850.000,00	MIS	1	no	no	1			0
L80008840276202300020		LAVORI DI MANUTENZIONE STRAORDINARIA EDIFICI SCOLASTICI (2024)	NICOLA TORRICELLA	500.000,00	500.000,00	CPA	1	no	no	1			0
L80008840276202300030		LAVORI DI MANUTENZIONE STRAORDINARIA PONTI MOBILI	NICOLA TORRICELLA	1.900.000,00	1.900.000,00		1	no	no				0
L80008840276202300029	B17H23002140001	INSTALLAZIONE DI BARRIERE STRADALI SU OPERE D'ARTE ED EVENTUALI RAMPE DI ACCESSO DI COMPETENZA DELLA CMVE	NICOLA TORRICELLA	1.100.000,00	1.100.000,00		1	no	no				0
L80008840276202000035	B15F19002430001	PROGETTO PONTI SICURI - INTERVENTI DI RISANAMENTO CONSERVATIVO E CONSOLIDAMENTO STRUTTURALE PATRIMONIO PONTI LUNGO LE STRADE PROVINCIALI - S.P. 17 PONTE VIGONOVO BRENTA	NICOLA TORRICELLA	3.300.000,00	3.300.000,00	CPA	1	no	no	1			0
L80008840276202200024	B77H22003580001	PROGETTO PONTI SICURI - INTERVENTI DI RISANAMENTO CONSERVATIVO E CONSOLIDAMENTO STRUTTURALE PATRIMONIO PONTI LUNGO LE STRADE PROVINCIALI - S.P. 85 PONTE DI SAN PIETRO	NICOLA TORRICELLA	3.050.000,00	3.050.000,00	CPA	1	no	no	1			0
L80008840276202100014	B15F20002420001	PROGETTO PONTI SICURI - INTERVENTI DI RISANAMENTO CONSERVATIVO E CONSOLIDAMENTO STRUTTURALE PATRIMONIO PONTI LUNGO LE STRADE	NICOLA TORRICELLA	1.500.000,00	1.500.000,00	CPA	1	no	no	2			0

Codice unico intervento - CUI	CUP	Descrizione dell'intervento	Responsabile del procedimento	Importo annualità	Importo intervento	Finalità	Livello di priorità	Conformità urbanistica	Verifica vincoli ambientali	Livello di progettazione	Centrale di committenza o soggetto aggregatore al quale si intende delegare la procedura di affidamento		intervento aggiunto o variato a seguito di modifica programma
											Codice AUSA	Denominazione	
		PROVINCIALI - S.P. 90 PONTE REVEDOLI											
L80008840276202200026	B17H22002850001	PROGETTO PONTI SICURI - INTERVENTI DI RISANAMENTO CONSERVATIVO E CONSOLIDAMENTO STRUTTURALE PATRIMONIO PONTI LUNGO LE STRADE PROVINCIALI - S.P. 42 PONTE FIUME LEMENE	NICOLA TORRICELLA	1.200.000,00	1.400.000,00	CPA	1	no	no	1			0
L80008840276201900071	B21B19001170004	COMPLETAMENTO PERCORSO CICLABILE LUNGO VIA CALTANA (S.P. 30) - COLLEGAMENTO CON VIA MIRANESE E CA' SABBIONI NEI COMUNI DI MIRANO, MIRA E VENEZIA - I LOTTO	NICOLA TORRICELLA	2.180.000,00	2.180.000,00	MIS	1	si	si	1			0
L80008840276201900056	0PROV0000003948	LAVORI DI REALIZZAZIONE ROTATORIA ALL'INCROCIO TRA LA S.P. 33 E VIA RIO	NICOLA TORRICELLA	350.000,00	350.000,00	MIS	1	no	no	1			0
L80008840276202100053	B77H21004260007	RIORGANIZZAZIONE INTERSEZIONE TRA SP 81 E VIA CREA IN COMUNE DI SPIEA	NICOLA TORRICELLA	780.000,00	780.000,00	MIS	1	si	si	2			0
L80008840276202100050	B11B21002830007	SP 61: REALIZZAZIONE ROTATORIA TRA VIA FOSSON E VIA RIVIERA SILVIO TRENTIN IN COMUNE DI SAN STINO DI LIVENZA	NICOLA TORRICELLA	160.000,00	160.000,00	MIS	1	si	si	2			0
L80008840276202100051	B41B21003140007	REALIZZAZIONE TRATTO DI PISTA CICLABILE LUNGO LA SP 12 "PIOVE DI SACCO - CASELLO 9" FRAZIONE DI LIETTOLI IN COMUNE DI CAMPOLONGO MAGGIORE	NICOLA TORRICELLA	500.000,00	500.000,00	MIS	1	si	si	2			0
L80008840276202100052	B31B21006740007	SP 40: ROTATORIA IN LOCALITA' COLMELLO IN COMUNE DI MARCON	NICOLA TORRICELLA	300.000,00	300.000,00	MIS	1	si	si	2			0
L80008840276202300028	B72H23010530004	LAVORI DI MANUTENZIONE STRAORDINARIA E DI ADEGUAMENTO DELLA NUOVA SEDE DEL CENTRO PER L'IMPIEGO DI VENEZIA SITA IN MESTRE CORSO DEL POPOLO 146/D.	NICOLA TORRICELLA	2.200.000,00	2.200.000,00	MIS	1	no	no	1			0
L80008840276202200041	B17H22002970001	INTERVENTI DI MANUTENZIONE STRAORDINARIA STRADE E DI ADEGUAMENTO AI CAMBIAMENTI CLIMATICI DELLA VIABILITA' STRADALE E RELATIVE PERTINENZE (ANNO 2024) - FINANZIAMENTO FONDI MIMS D.M. 09/05/2022	NICOLA TORRICELLA	1.558.371,00	1.558.371,00	CPA	1	no	no	1			0
L80008840276202400006		LAVORI DI MANUTENZIONE ORDINARIA EDIFICI DI COMPETENZA - ZONA SUD - ANNO 2024	NICOLA TORRICELLA	520.000,00	520.000,00		1	no	no				0

Codice unico intervento - CUI	CUP	Descrizione dell'intervento	Responsabile del procedimento	Importo annualità	Importo intervento	Finalità	Livello di priorità	Conformità urbanistica	Verifica vincoli ambientali	Livello di progettazione	Centrale di committenza o soggetto aggregatore al quale si intende delegare la procedura di affidamento		intervento aggiunto o variato a seguito di modifica programma
											Codice AUSA	Denominazione	
L80008840276202400007		LAVORI DI MANUTENZIONE ORDINARIA EDIFICI DI COMPETENZA - ZONA NORD - ANNO 2024	NICOLA TORRICELLA	400.000,00	400.000,00		1	no	no				0
L80008840276202400008		LAVORI DI MANUTENZIONE ORDINARIA EDIFICI DI COMPETENZA - ZONA MESTRE - ANNO 2024	NICOLA TORRICELLA	500.000,00	500.000,00		1	no	no				0
L80008840276202400009		LAVORI DI MANUTENZIONE ORDINARIA EDIFICI DI COMPETENZA - ZONA VENEZIA - ANNO 2024	NICOLA TORRICELLA	580.000,00	580.000,00		1	no	no				0
L80008840276202400010		LAVORI DI MANUTENZIONE STRAORDINARIA EDIFICI SCOLASTICI. (IMPORTO FINANZIATO CON APPLICAZIONE DELL'AVANZO VINCOLATO DISPONIBILE A SEGUITO DELL'APPROVAZIONE DEL RENDICONTO DI GESTIONE)	NICOLA TORRICELLA	3.500.000,00	3.500.000,00		1	no	no				0
L80008840276202400005		INTERVENTI DI COMPLETAMENTO DIRETTRICI CICLABILI (PUMS), DI SEGNALETICA DIREZIONALE E TOPONOMASTICA, MIGLIORAMENTO CIRCOLAZIONE. (IMPORTO FINANZIATO CON APPLICAZIONE DELL'AVANZO VINCOLATO DISPONIBILE A SEGUITO DELL'APPROVAZIONE DEL RENDICONTO DI GESTIONE)	NICOLA TORRICELLA	5.000.000,00	5.000.000,00		1	no	no				0
L80008840276201900068	B21B19000190003	REALIZZAZIONE DI UNA ROTATORIA ALL'INTERSEZIONE TRA VIA ROMA SINISTRA S.P.42 - VIA SAN MARCO - VIA POSTESELLE IN COMUNE DI JESOLO	NICOLA TORRICELLA	1.800.000,00	1.800.000,00	MIS	1	si	si	1			0
L80008840276202000013	B74I19000910004	INTERVENTI DI MIGLIORAMENTO SISMICO PER LA CITTADELLA SCOLASTICA DI MIRANO	NICOLA TORRICELLA	2.100.000,00	2.100.000,00	ADN	1	si	si	2			0
L80008840276201900084	B17H19001360003	MANUTENZIONE E SOSTITUZIONE BARRIERE DI SICUREZZA STRADALI	NICOLA TORRICELLA	350.000,00	350.000,00		1	no	no				0
L80008840276201900013	B73H19001490003	REALIZZAZIONE NUOVE STRUTTURE SPORTIVE AI FINI SCOLASTICI ZONA VENEZIA	NICOLA TORRICELLA	2.000.000,00	2.000.000,00	MIS	1	si	si	1			0

(\*) Tale campo compare solo in caso di modifica del programma

Il referente del programma  
NICOLA TORRICELLA

**Tabella E.1**

ADN - Adeguamento normativo  
AMB - Qualità ambientale

COP - Completamento Opera Incompiuta  
CPA - Conservazione del patrimonio  
MIS - Miglioramento e incremento di servizio  
URB - Qualità urbana  
VAB - Valorizzazione beni vincolati  
DEM - Demolizione Opera Incompiuta  
DEOP - Demolizione opere preesistenti e non più utilizzabili

**Tabella E.2**

1. progetto di fattibilità tecnico - economica: "documento di fattibilità delle alternative progettuali".
2. progetto di fattibilità tecnico - economica: "documento finale".
3. progetto definitivo
4. progetto esecutivo



Città metropolitana  
di Venezia

## PIANO DELLE VALORIZZAZIONI E DELLE DISMISSIONI IMMOBILIARI PLURIENNALE 2024-2026



*Palazzo Corner della Ca' Granda - Venezia*

## **Pluriennale 2024-2026**

### **Piano delle valorizzazioni e dismissioni di beni immobili di proprietà della Città metropolitana di Venezia considerati non strumentali all'esercizio delle funzioni istituzionali**

Il DL 112/08, come convertito dalla Legge 6 agosto 2008 n. 133, all'art. 58 comma 1, prevede che l'ente locale redige "apposito elenco, sulla base e nei limiti della documentazione esistente presso i propri archivi e uffici, i singoli beni immobili ricadenti nel territorio di competenza, non strumentali all'esercizio delle proprie funzioni istituzionali, suscettibili di valorizzazione ovvero di dismissione. Viene così redatto il piano delle alienazioni e valorizzazioni immobiliari allegato al bilancio di previsione".

Lo strumento di programmazione è stato rielaborato e pertanto il Piano delle dismissioni per il triennio 2024-2026 vede ricollocati taluni cespiti immobiliari indicati in precedenza, dando priorità alle procedure di vendita ad alcuni beni in funzione dei segnali d'interesse all'acquisto pervenuti.

Il Piano triennale riveste altresì peculiare interesse per aspetti di valorizzazione immobiliare in corso di definizione relativamente ad alcuni beni di seguito indicati:

**L'ex ufficio APT di Eraclea Mare**, per il quale la procedura di vendita già prevista per il 2022 è stata posticipata, in quanto il Comune di Eraclea ha confermato l'esigenza di impiegare temporaneamente tale struttura, ritenuta adeguata ad ospitare la Caserma dei Carabinieri per un periodo minimo di 2 anni e massimo di 3-4 anni, previo accordo tra le amministrazioni che contempli la riqualificazione del bene a spese del Comune, oltre a quelle di gestione, con l'adeguamento sotto il profilo edilizio-urbanistico e catastale dell'unità immobiliare urbana, conseguendo la valorizzazione della struttura da porre in vendita al termine della concessione d'uso richiesta per l'emergenza da Comune, il quale, prevede di avviare un intervento di recupero strutturale dell'attuale sede dei Carabinieri. (rif. prot. 35903 del 21.06.2022)

**Ex CFP di San Donà di Piave**, oggetto di concessione-contratto d'uso gratuito rep. n. 1696/2021 perfezionato in data 23.11.2021 con la proprietaria Regione del Veneto, al fine di collocarvi, una volta riqualificato, la nuova sede dell'Ist. Scolastico Liceo Statale "E. Montale", per il quale la Regione con nota prot. 10352 del 21.02.2022 ha trasmesso l'autorizzazione della Giunta regionale n. 123/2022 (aggiornamento piano Vendite) alla cessione a titolo oneroso alla Città metropolitana, per un prezzo da determinare attraverso valutazione congiunta a seguito di completamento del progetto di riqualificazione edilizia. La procedura di acquisizione immobiliare, da realizzarsi anche prima della scadenza della concessione (31.12.2024), è infatti collegata ad altra attività relativa all'Accordo di Programma siglato in data 01.12.2021 con il Comune di San Donà di Piave (Decreto Sindaco n.75/2021) per la realizzazione dei lavori di ristrutturazione con ampliamento dell'edificio scolastico, in via di conclusione.



**Centro Internazionale di Istruzione Superiore e di Ricerca dell'Isola di San Servolo**, oggetto di comodato d'uso gratuito prot. n. 58120/1999, rep. n. 28946 tra l'allora Provincia di Venezia e la Venice International University (V.I.U.), con scadenza il 15 dicembre 2025. Si intende rinnovare il rapporto con l'istituzione universitaria, anche anticipatamente alla scadenza, prevedendo un canone concordato tra le parti di € 98.000,00/annui, posto che, come richiesto più volte dalla V.I.U., le università aderenti chiedono una programmazione di lungo termine, attraverso la stipulazione di un contratto di concessione a titolo oneroso di durata trentennale, considerato che la presenza della V.I.U. è strumento importante per promuovere l'utilizzo del complesso immobiliare dell'isola di San Servolo anche a livello internazionale attraverso l'organizzazione di eventi e congressi che coinvolgono tutta la struttura, comprese le aree ricettive.

Il processo di valorizzazione del patrimonio immobiliare dell'Ente, mediante convenzioni tra pubbliche amministrazioni ovvero locazioni o concessione di beni a terzi costituisce lo strumento per incrementarne la redditività ed il mantenimento in piena efficienza.

La dismissione immobiliare è finalizzata a finanziare il programma triennale delle opere pubbliche ove necessario per non far ricorso a nuovo indebitamento, ed è indicata nel Piano triennale delle valorizzazioni e alienazioni in argomento, redatto dall'Area economico finanziaria e dall'Area trasporti e valorizzazione del patrimonio- Servizio patrimonio.

Tale Piano riporta la descrizione di ogni singolo immobile mediante le specifiche schede tecniche ed altresì una tabella generale con numero progressivo e tipologia del bene (F= fabbricato, T= terreno) che indica la stima del valore economico presunto da riportare a base d'asta per le gare pubbliche di dismissione, ovvero attraverso procedura negoziata o cessione diretta nei casi previsti dal regolamento dell'Ente e nel rispetto delle disposizioni contenute nel codice dei beni culturali e del paesaggio e altre disposizioni di legge.

A margine si evidenzia anche l'attività di gestione dei rapporti con Enti terzi (es. gestori di servizi di pubblica utilità, o altre Amministrazioni) finalizzati a garantire l'erogazione dei servizi pubblici essenziali e la realizzazione di opere pubbliche a favore della collettività, quando comportino un contenimento del diritto di proprietà sugli immobili dell'Amministrazione, con la costituzione di un diritto reale di godimento a fronte di un canone o di un'indennità.

N.	Tip.	Denominazione	Ubicazione	Destinazione d'uso	Valorizzazione	Note	Valori presunti		
					Dismissione		2024	2025	2026
1	F	Ex Palazzina della Chimica	Venezia, Via Fradeletto, 32 Mestre	Edificio già ad uso scolastico. Attuale destinazione urbanistica a residenza "zona territoriale omogenea B-sottozona B2.1 residenziale di completamento con ambito soggetto alla riprogettazione del paesaggio urbano	Alienazione	Individuazione catastale C.F. Comune di Venezia, Z.C. 9 Fg. 135, mappale 4257. Scheda tecnica allegata.			1.585.000,00
2	F	Palazzo Donà Balbi	Venezia, Santa Croce Riva di Biasio 1299/a	Uffici già sede dell'Ufficio Scolastico Regionale per il Veneto, ricadente in zona territoriale omogenea A (tav.B0) e con classificazioni (tipi edilizi) Bg, fa, A, Ne, Kna, di PRG per la Città Antica (tav.B1)	Alienazione	Immobile d'interesse culturale dichiarato con provvedimento del 08/09/2016 dal MiBAC Direzione Regionale Veneto- provvedimento datato 16/02/2017 di autorizzazione all'alienazione del bene rilasciato con nota MiBACT-SR-VEN n. 2008 il 23/02/2017 - Individuazione catastale C.F. Comune di Venezia, Z.C.1, Fg. 11, mappale 736, subaltri 19, 25. Scheda tecnica allegata.	12.500.000,00		
3	F	Villa Principe Pio	Mira, Via Don Minzoni, 26 loc. Mira Porte	Edificio già in uso al comune di Mira per progetto didattico-museale e culturale nella Riviera del Brenta, ricadente in zona territoriale omogenea A (centro storico), sottozona A1/61	Alienazione	Immobile d'interesse culturale dichiarato con provvedimento del 03/06/2013 dal MiBAC Direzione Regionale Veneto-- provvedimento datato 24/03/2014 di autorizzazione all'alienazione del bene rilasciato con nota MiBACT-SR-VEN n.5198 del 26/03/2014- Individuazione catastale C.F. Comune di Mira - Fg. 26, mappale 128. Scheda tecnica allegata.			1.357.000,00
4	F	Ex Ufficio APT Bibione	San Michele al Tagliamento, Via Maja, 37 loc. Bibione	Ufficio già in uso dell'Azienda Promozione Turistica, ricadente in zona classificata "Piano Particolareggiato dei Residenti Stabili Settore B" e individuata nel Piano degli Interventi tra le "Zone B-RS"	Alienazione	Individuazione catastale C.F. Comune di San Michele al Tagliamento, Fg. 50, mapp. 3083, sub. 7 - 74. Scheda tecnica allegata.	188.000,00		
5	F	Ex Ufficio APT Eraclea Mare	Eraclea, via Marinella, 12	Ufficio già in uso dell'Azienda Promozione Turistica, ricadente in Zona "D" -Sottozona "D6.1" complessi edilizi-villaggi turistici destinati al mercato immobiliare privato.	Alienazione	Individuazione catastale C.F. Comune di Eraclea, Fg. 58, mappale 628, subaltri 56 - 57. Scheda tecnica allegata.			350.000,00
6	F	Ex Magazzino Archivio Apt Bibione	Comune di San Michele al Tagliamento – Località Bibione, Via Meduna, Via Noncello, snc	Magazzino-deposito già in uso dell'Azienda Promozione Turistica, dismesso, classificato nel PRG "Attrezzature speciali" e individuato nel Piano degli interventi come ricadente in zona "D2"	Alienazione	Individuazione catastale C.F. Comune di San Michele al Tagliamento, Fg.49, mappale 1135, subaltri 87 - 75. Scheda tecnica allegata.		60.000,00	
7	F	Ex sede del Centro di Formazione Professionale (C.F.P.)	San Donà di Piave, Via Pralungo, 10	Ex sede del Centro di Formazione Professionale (C.F.P.) ad uso della Nuova sede scolastica "E. Montale" classificato nel vigente Piano Interventi comunale in zona "F1 - Attrezzature per l'istruzione superiore all'obbligo"	Valorizzazione, mediante riqualificazione ed acquisizione dell'ex C.F.P. di proprietà della Regione del Veneto, in forza del contratto di concessione- rep.1696/2021 art.12 comma 3. (rif. Decreto Sindaco n.34/2021)	Individuazione catastale, C.F. Comune di San Donà di Piave, Fg. 41, mappale 398, subaltri 2-3-4-5 . Scheda tecnica allegata.			Il valore immobiliare d'acquisto, al netto degli interventi edilizi effettuati a cura e spese della Città metropolitana di Venezia, verrà indicato a completamento del progetto di valorizzazione.
8	F	Isola di San Servolo, Venezia, Venice International University (V.I.U.)	Venezia, Isola di San Servolo, civ. 1	Complesso immobiliare, sede a prevalenza scolastica, classificata nella "VPRG per la città antica" del Comune di Venezia, secondo i tipi SM (unità edilizia preottocentesca a struttura modulare); NE (unità edilizia novecentesca di pregio architettonico limitato all'assetto esterno);	Valorizzazione, mediante concessione degli spazi tesa a favorire l'utilizzo della struttura anche per eventi e congressi di livello internazionale	Individuazione catastale, C.F. Comune di VE, Fg.21 sviluppo C, mapp. 536, sub. 3, parte 1 e parte 2;			Il valore di concessione dell'area e degli immobili, è pari a € 98.000,00 annui.

Tabella – Piano delle valorizzazioni e dismissioni

N.	Tip.	Denominazione	Ubicazione	Destinazione d'uso	Valorizzazione	Note	Valori presunti		
					Dismissione		2024	2025	2026
9	F	Servitù per elettrodotto di E-distribuzione presso gli Istituti Zuccante e Bruno	Mestre, via Baglioni civv. 22 e 26	Area con destinazione ad uso scolastico, classificata nella "VPRG per la Terraferma" del Comune di Venezia, secondo i tipi Is e P (istruzione superiore e parcheggio).	Valorizzazione mediante concessione di servitù per la posa di un nuovo elettrodotto potenziato per le esigenze delle scuole e/o del quartiere	Individuazione catastale, C.F. Comune di VE, Fg.136, mapp. 1783, 1594;		Il valore di concessione dell'area e degli immobili, verrà indicato a completamento del progetto di valorizzazione e dei relativi atti autorizzativi in ordine agli importi tariffari da fissare.	
						<b>TOTALE PROVENTI DA DISMISSIONI</b>	<b>12.688.000,00</b>	<b>60.000,00</b>	<b>3.292.000,00</b>

**SCHEDA 1**  
**EX PALAZZINA DELLA CHIMICA, VENEZIA-MESTRE**



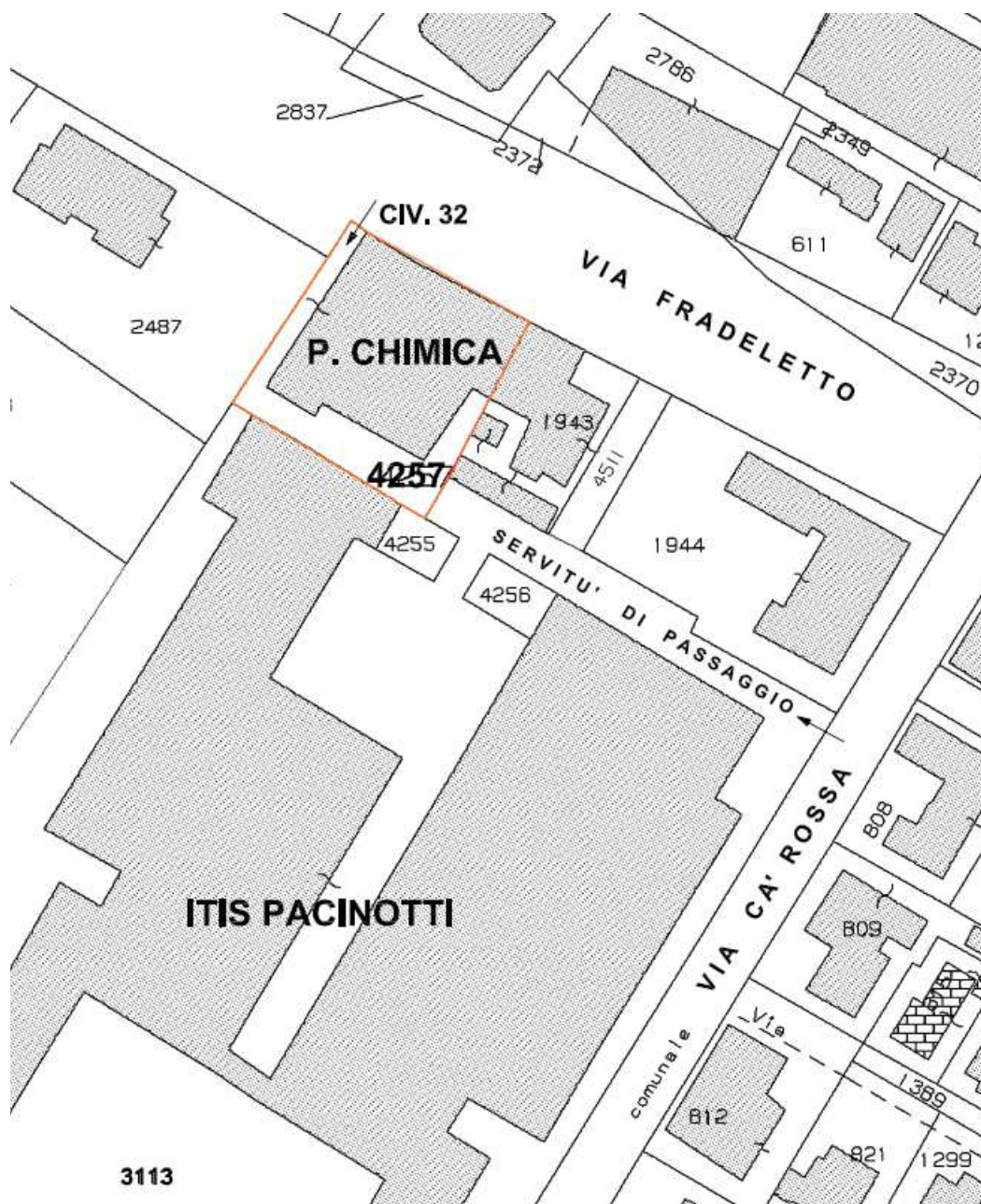

**Descrizione:**

L'immobile, già adibito ad uso scolastico, è di cinque piani fuori terra (ed un piano sottotetto con relativo accesso destinato a vano tecnico) completo di area esterna di pertinenza ad uso cortile, con accesso diretto pedonale da via Fradeletto.

**Ubicazione:** L'edificio è ubicato a Mestre - Venezia in via Fradeletto al civico 32; sorge in una zona centrale della città, adiacente al complesso immobiliare scolastico ITIS A. Pacinotti.

**Identificazione catastale:** Catasto Fabbricati- Comune di Venezia, zona censuaria 9, foglio 135, mappale 4257, categoria B/5, classe 2, consistenza 12642 mc.

**SCHEDA 2**  
**PALAZZO DONA' BALBI, VENEZIA**



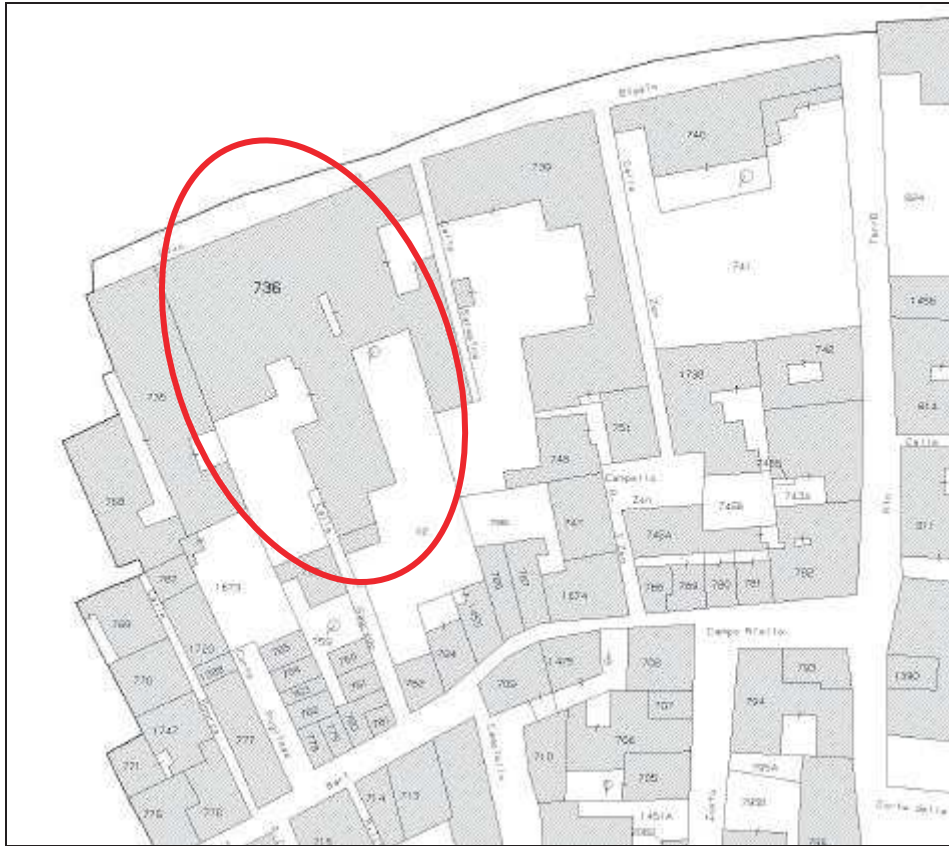

**Descrizione:** L'immobile sottoposto alle disposizioni di legge in materia di tutela del Demanio culturale, è costituito da tre nuclei che si differenziano per altezze e dimensioni, intercomunicanti tra loro e ciascuno con accesso autonomo; due di essi, allineati lungo Riva di Biasio, sono prospicienti il Canal Grande mentre il terzo si sviluppa come appendice retrostante del corpo principale ed ha affiancati due giardini/scoperti di proprietà esclusiva di notevoli dimensioni.

**Ubicazione:** L'edificio, situato nel centro storico di Venezia a Santa Croce, Riva di Biasio 1299/a, in zona favorevole per la sua vicinanza alla Stazione ferroviaria e al "terminal" automobilistico di Piazzale Roma.

**Identificazione catastale:** Catasto Fabbricati- Comune di Venezia, sezione urbana di Venezia, foglio 11, zona censuaria 1, mappale 736, subalterno 19, categoria C/2, classe 11, consistenza 18 mq e subalterno 25, categoria B/4 , classe 4, consistenza 12336 mc.

**SCHEDA 3**  
**VILLA PRINCIPE PIO, MIRA**





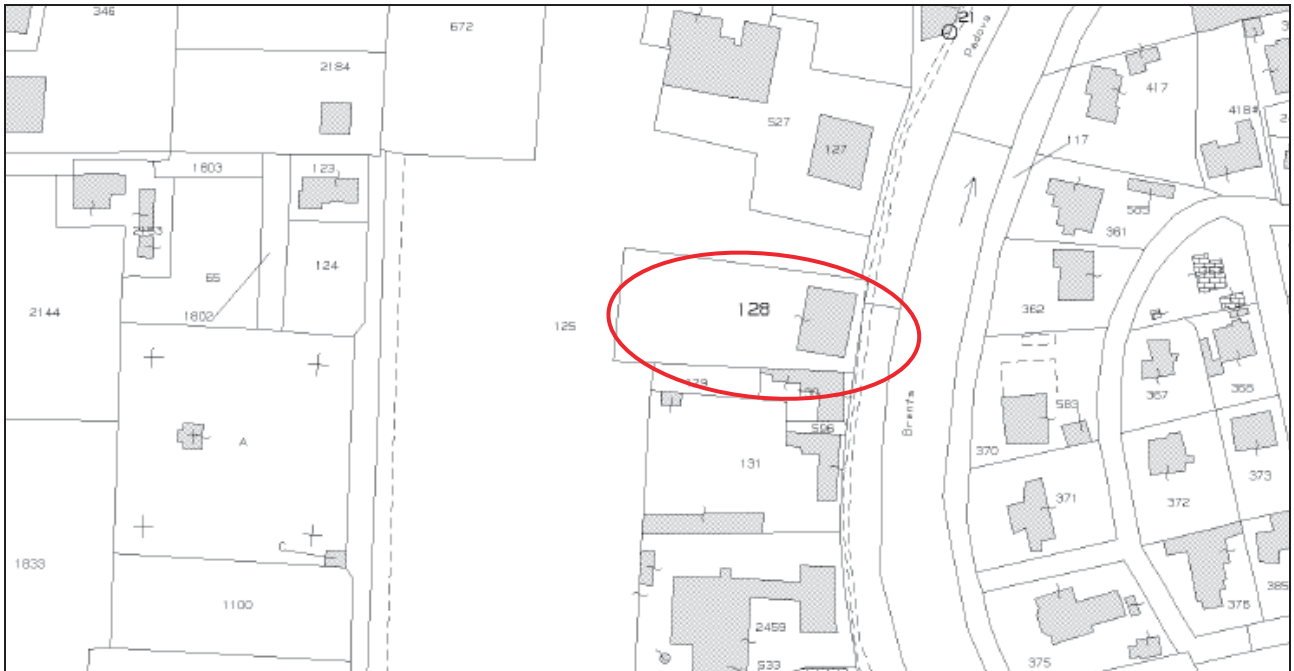

**Descrizione:** L'edificio prospiciente alla strada del Naviglio Brenta, si affaccia sulla riva sinistra. L'immobile d'interesse culturale dichiarato con provvedimento del 03/06/2013 dal MiBAC Direzione Regionale Veneto, si sviluppa su tre piani fuori terra ed è completo di area di pertinenza adibita a giardino pari a 1500 mq.

**Ubicazione:** La Villa Principe Pio è situata a Mira Porte in via Don Minzoni al civico 26.

**Identificazione catastale:** Catasto Fabbricati- Comune di Mira, foglio 26, mappale 128, categoria B/1, classe unica, consistenza 2882 mc.

**SCHEDA 4**  
**EX UFFICIO APT BIBIONE, SAN MICHELE AL TAGLIAMENTO**  
**-BIBIONE**



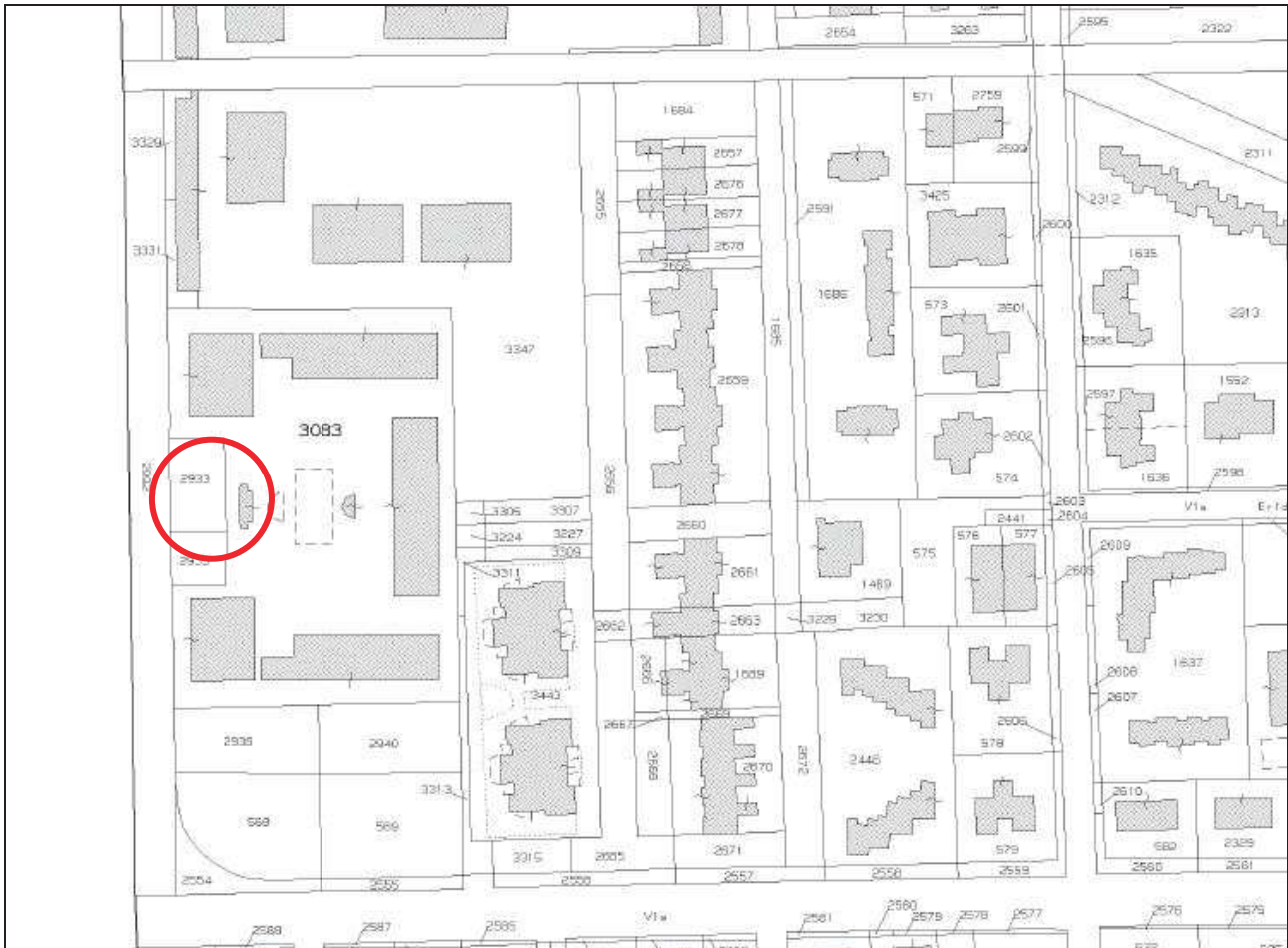

**Descrizione:** Il bene immobile è parte del complesso condominiale denominato “Villaggio Maja” e si colloca in una zona caratterizzata da residenzialità di tipo stabile, distante circa un chilometro dalla spiaggia e dalle direttrici turistiche quali via Aurora e Via Delle Costellazioni.

L’accesso dell’immobile, che si compone di uno spazio al piano terra destinato a negozio (già adibito ad ufficio) e di un magazzino, avviene da via Maja attraverso un portico di proprietà di 79 mq circa. Prospiciente l’edificio presente uno spazio scoperto adibito a parcheggio di 40 mq circa anch’esso di proprietà.

**Ubicazione:** L’ex sede APT di Bibione-Caorle si trova a Bibione, località di San Michele al Tagliamento in Via Maja n. 37.

**Identificazione catastale:** Catasto Fabbricati- Comune di San Michele al Tagliamento, foglio 50, mappale 3083, subalterno 7-74, categoria C/1, classe 7, consistenza di 103 mq e subalterno 74, categoria C/2, classe 10, consistenza di 11 mq.

# SCHEDA 5

## EX UFFICIO APT, ERACLEA –ERACLEA MARE

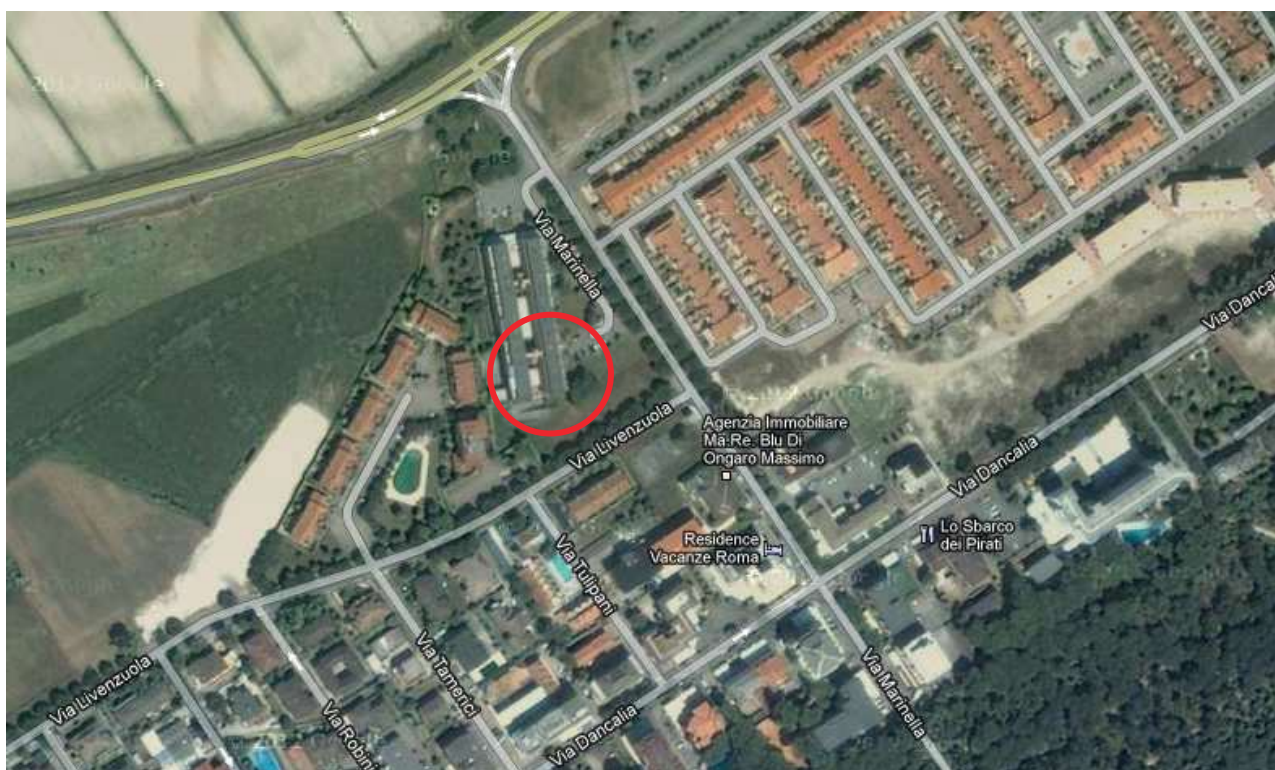



**Descrizione:** Il bene immobile è parte del complesso condominiale denominato “Excelsior” e si trova ad Eraclea Mare, poco distante dal centro storico e dal mare.

L’accesso dell’immobile, che si compone di un ampio spazio al piano terra, già adibito ad ufficio, di oltre 250 mq avviene da via Marinella attraverso un porticato condominiale. Prospiciente l’edificio presente uno spazio scoperto adibito a parcheggio e spazi a verde condominiale.

**Ubicazione:** L’ex sede I.A.T. dell’Azienda di Promozione Turistica della Provincia di Venezia si trova nel comune di Eraclea, località di Eraclea Mare in Via Marinella n. 12.

**Identificazione catastale:** Catasto Fabbricati- Comune di Eraclea, foglio 58, mappale 628, subalterno 56, categoria C/1, classe 1, consistenza di 151 mq e subalterno 57, categoria C/1, classe 1, consistenza di 100 mq.

**SCHEDA 6**  
**EX MAGAZZINO ARCHIVIO APT, SAN MICHELE AL TAGLIAMENTO -**  
**BIBIONE**



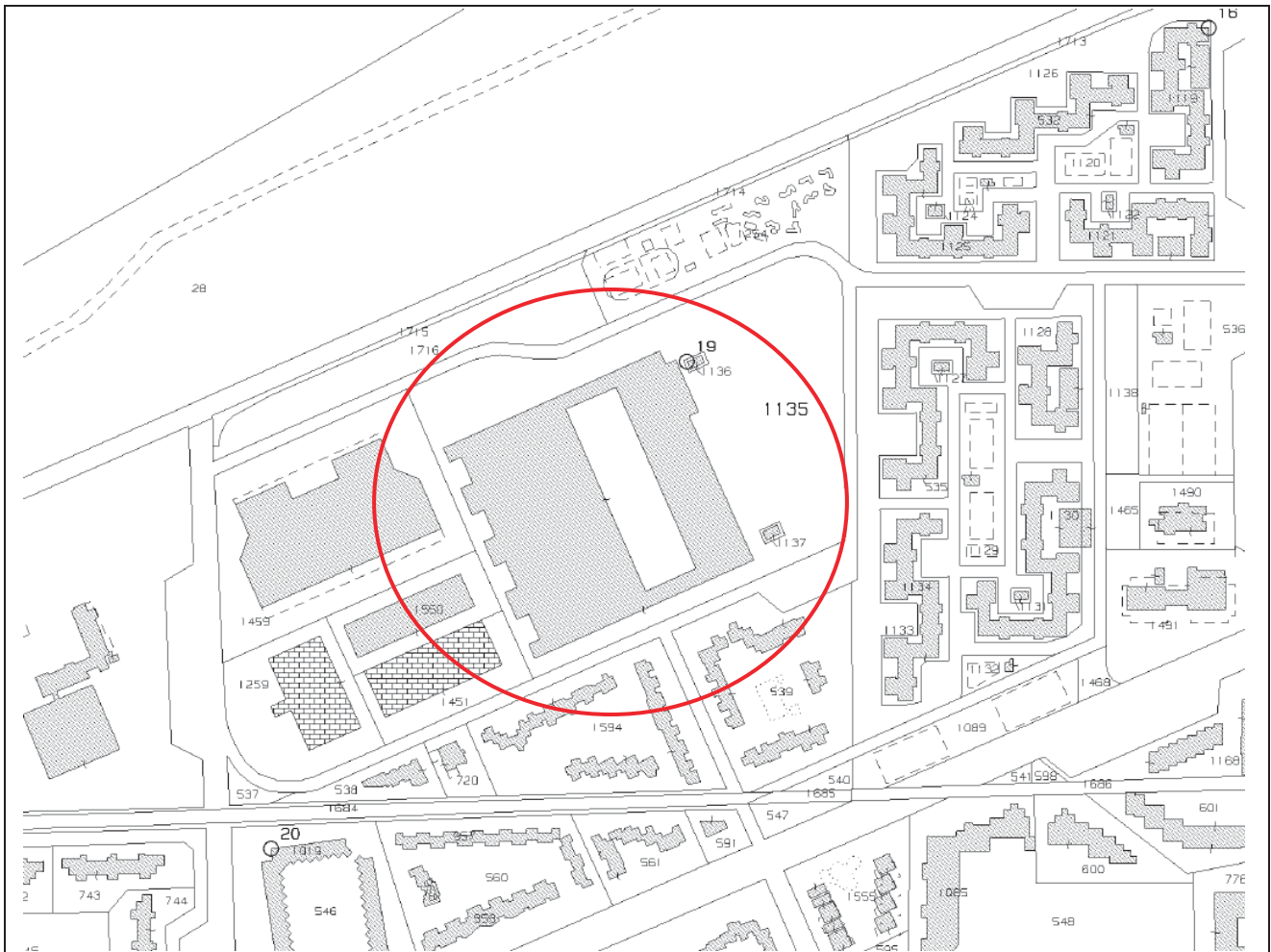

**Descrizione:** Il bene immobile, già ad uso magazzino-archivio dell'Azienda di Promozione Turistica della Provincia di Venezia, è parte del complesso condominiale denominato “Condominio Centro Mercato” di Via Meduna - Via Noncello, Bibione, frazione di San Michele al Tagliamento.

La superficie totale dell'immobile, pari a 162 mq, è distribuita su due unità immobiliari indipendenti, poste una al piano terra e l'altra al piano primo.

**Ubicazione:** Comune di San Michele al Tagliamento – Località Bibione, Via Noncello, snc

**Identificazione catastale:** Catasto Fabbricati: -Comune di San Michele al Tagliamento, foglio 49, mappale 1135, subalterni 87 e 75, categoria C/1, classe 6.

# SCHEDA 7

## EX SEDE DEL CENTRO DI FORMAZIONE PROFESSIONALE DI SAN DONA' DI PIAVE



FOTO E STRALCIO DI MAPPA CATASTALE





**Descrizione:** Immobile già in uso al Centro di Formazione Professionale (C.F.P.) composto da 4 blocchi funzionali della superficie complessiva di circa 3355 mq lordi.

Il complesso immobiliare (composto ad un edificio principale di tre piani fuori terra adibito ad aule scolastiche con annessi laboratori, ed altre costruzioni ad uso deposito, laboratorio, tettoia ad un piano) è interessato da un progetto di valorizzazione mediante riqualificazione ed acquisizione immobiliare ad uso della nuova sede scolastica "E. Montale", secondo quanto previsto dal contratto di concessione sottoscritto con la Regione del Veneto rep. 1696/2021 (Decreto del Sindaco metropolitano n. 34/2021).

**Ubicazione:** San Donà di Piave (Ve) Via Pralungo n.10

**Identificazione catastale:** Catasto Fabbricati - Comune di San Donà di Piave, foglio 41, mappale 398 subalterni 2-3-4-5

**SCHEDA 8**  
**VENEZIA - ISOLA DI SAN SERVOLO n.1**  
**Venice International University (V.I.U.)**



**FOTO E STRALCIO DI MAPPA CATASTALE**

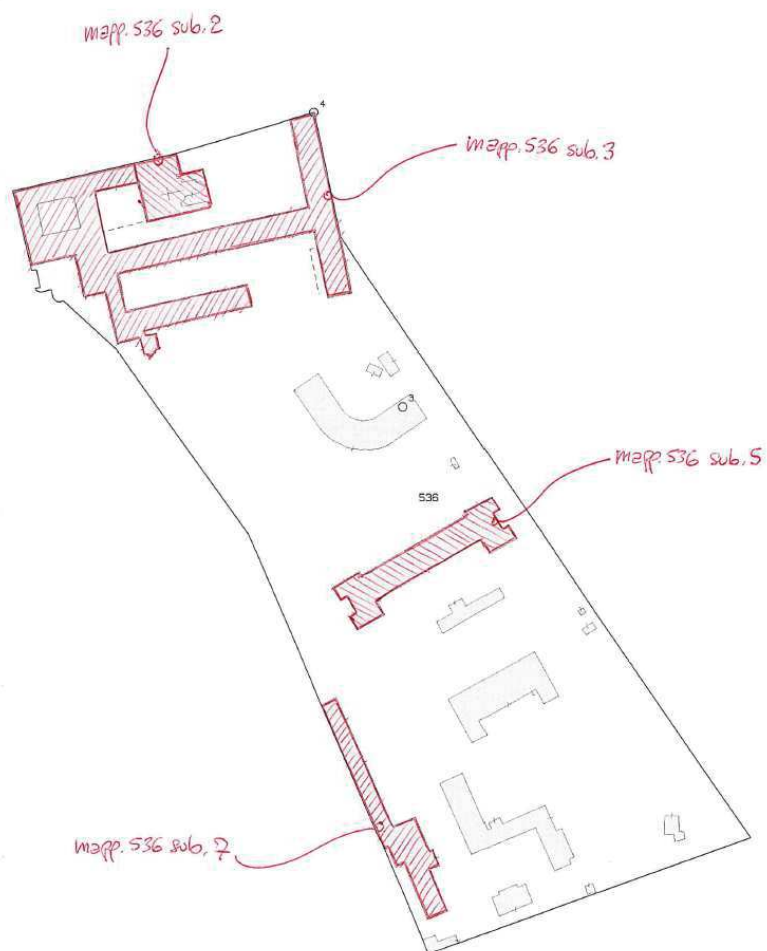

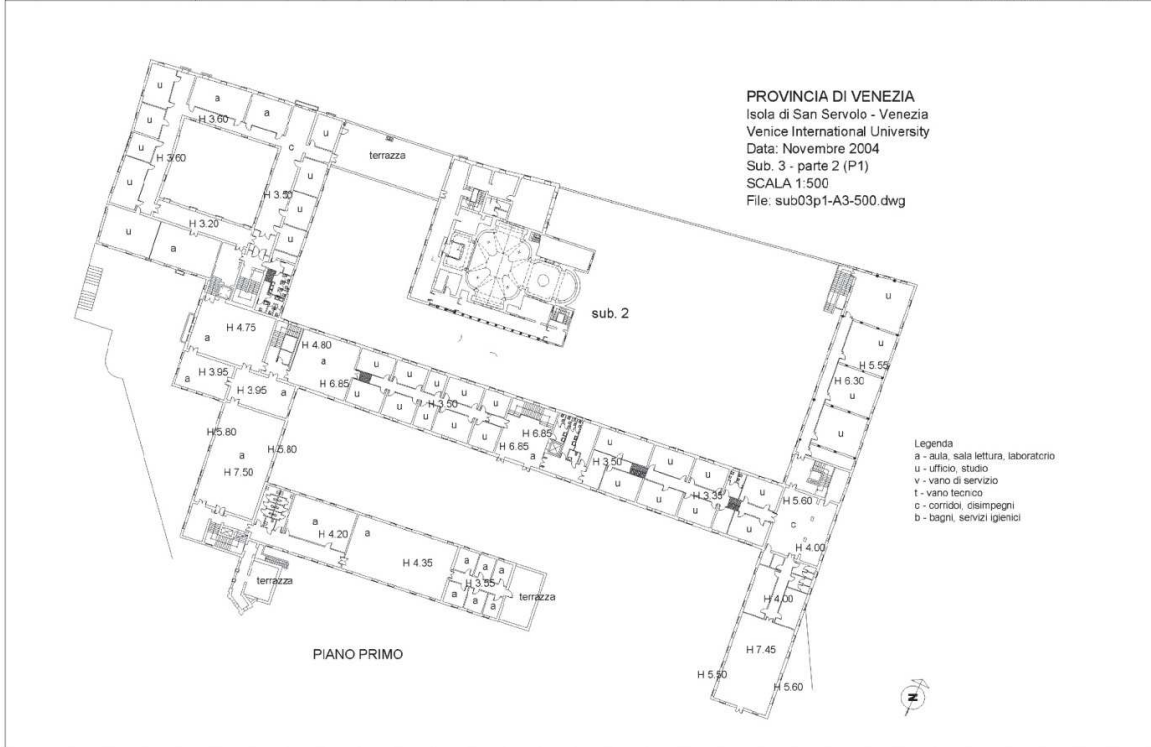
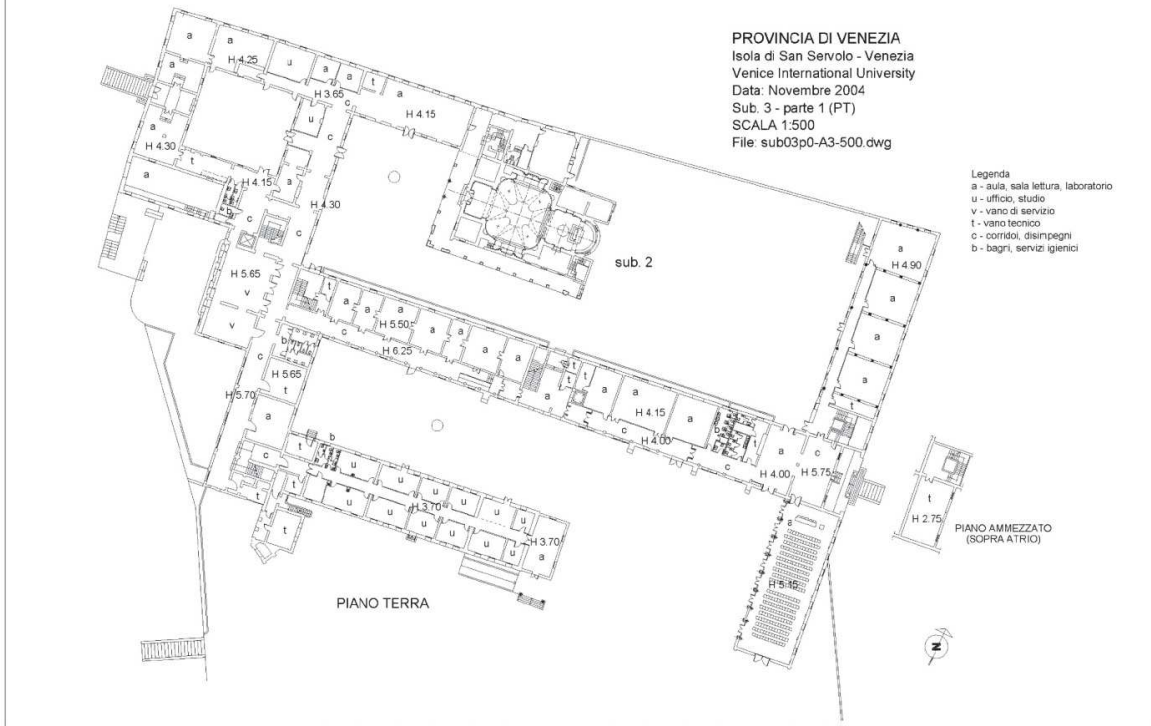

**Descrizione:** sub.3) ad uso prevalente di scuola, le strutture sono in setti di muratura in mattoni pieni collegati orizzontalmente da solai in travatura lignea, i tetti sono a capriate. Si distinguono in zone:

Atrio e vani attigui (zona 1), in due fabbricati distinti di cui uno, pur rimaneggiato più volte è parte costitutiva del primo insediamento monastico, costituito tipologicamente al piano terra da un corridoio servente una serie di locali (farmacia, biblioteca, ecc.) e la scala in testata ovest di collegamento con la grande sala del piano superiore, il secondo è ottocentesco, costituito dalla “hall” d’ingresso all’isola con servizi e scala conducente ad una grande sala passante al piano superiore, caratterizzata all’esterno dalla trifora, disimpegnante n.2 sale destinate ad attività didattiche. Nella “VPRG per la città antica” del Comune gli edifici in esame sono classificati del tipo SM (unità edilizia preottocentesca a struttura modulare).

Ex direzione medica (zona 2) di impianto settecentesco è costituito da più fabbricati in due piani fuori terra disposti a corte e lungo il filo del marginamento nord fino a raggiungere la chiesa. Il fabbricato est, concepito tra due corti, si apriva a porticato (le arcate sono ora tamponate), al piano superiore i locali sono disimpegnati da un corridoio che assume forma di sala passante con testata nord in affaccio sulla laguna caratterizzato da trifora e poggiate, il fabbricato ovest si affaccia sul canale e per questo in esso sono ubicati la porta d’acqua centrale e la cavana coperta, il fabbricato sud è quello che ha subito le maggiori trasformazioni (tardo ottocentesche- primo novecento) per ricavarvi il corridoio conducente alla biblioteca sopra la cavana, attraverso lo scalone. Nella “VPRG per la città antica” del Comune gli edifici in esame sono classificati del tipo SM (unità edilizia preottocentesca a struttura modulare).

Prima parte della “manica lunga” (zona 5); fabbricato su due piani fuori terra, costituito dal fabbricato più antico del complesso, ospitante originariamente il refettorio del convento, successivamente adibito a infermeria con il cambio di destinazione a ospedale. Oggi, a seguito degli interventi del primo ‘900, la corsia risulta tramezzata a formare una serie di locali disimpegnati da un corridoio sul lato sud e sopraelevata di un piano con la divisione in una sala grande e altri ambienti minori accessori. Nella “VPRG per la città antica” del Comune gli edifici in esame sono classificati del tipo NE (unità edilizia novecentesca di pregio architettonico limitato all’assetto esterno).

Seconda parte della “manica lunga” ed ex teatro (zone 6 e 8), consta di un fabbricato settecentesco di due piani fuori terra (zona 6) che prosegue verso nord la ex corsia, riproducendone i caratteri architettonici e distributivi, le strutture sono in setti di muratura in mattoni pieni collegati orizzontalmente da solai in laterocemento per il primo impalcato, in travatura lignea per quelli superiori, compreso il tetto a capriate. Nella “VPRG per la città antica” del Comune gli edifici in esame sono classificati del tipo NE (unità edilizia novecentesca di pregio architettonico limitato all’assetto esterno).

Ala meridionale e torretta neogotica (zone 7 e 10), fabbricato parallelo all’ex infermeria costruito più a sud nell’ambito dell’ampliamento dell’ospedale nella prima metà dell’800 (zona 7), su due livelli fuori terra, inizialmente composto da ampie camerate poi ridotte a più camere di minori dimensioni per la degenza (tipologia a più locali concatenati l’uno con l’altro attraverso aperture centrali), si innestava originariamente all’edificio della zona 8; la torretta “neogotica” con terrazza belvedere (zona 10) corrisponde alla testata di un lungo fabbricato ottocentesco (demolito negli anni ‘30 del ‘900) che correva lungo l’antica linea di marginamento a sud dell’isola, prima dell’addizione “paleocapiana”, oggi utilizzata al pian terreno come centrale termica. Nella “VPRG per la città antica” del Comune gli edifici in esame sono classificati del tipo NE (unità edilizia novecentesca di pregio architettonico limitato all’assetto esterno).

Ala austriaca (zona 9), edificio di due piani fuori terra disposto lungo la linea di marginamento est dell'isola, su terreno da poco imbonito e per questo ha fatto registrare i maggiori problemi strutturali del complesso monumentale dell'isola (cedimento fondale e prime opere di consolidamento nel 1884), inizialmente suddiviso in tre livelli (la eliminazione del primo solaio risale ai primi del '900), nella destinazione ultima consta di n.8 grandi sale (4 per piano) destinate alle attività collettive di supporto alla vicina "sala conferenze"; Nella "VPRG per la città antica" del Comune gli edifici in esame sono classificati del tipo NE (unità edilizia novecentesca di pregio limitato all'aspetto esterno, che entra nel patrimonio figurativo cittadino soltanto per il suo involucro esterno).

Centro Internazionale di Istruzione Superiore e di Ricerca dell'Isola di San Servolo, oggetto di comodato d'uso gratuito prot. n. 58120/1999, rep. n. 28946 tra l'allora Provincia di Venezia e la Venice International University (V.I.U.), con scadenza il 15 dicembre 2025. Si intende rinnovare il rapporto con l'istituzione universitaria, anche anticipatamente alla scadenza, prevedendo un canone concordato tra le parti di € 98.000,00/annui, posto che, come richiesto più volte dalla V.I.U., le università aderenti chiedono una programmazione di lungo termine, attraverso la stipulazione di un contratto di concessione a titolo oneroso di durata trentennale, considerato che la presenza della V.I.U. è strumento importante per promuovere l'utilizzo del complesso immobiliare dell'isola di San Servolo anche a livello internazionale attraverso l'organizzazione di eventi e congressi che coinvolgono tutta la struttura, comprese le aree ricettive.

**Ubicazione:** Venezia, Isola di San Servolo n.1

**Identificazione catastale:** Catasto Fabbricati - C.F. Comune di VE, Fg.21 sviluppo C, mapp. 536, sub. 3, parte 1 e parte 2;

## **SCHEDA 9**

### **MESTRE – ISTITUTI BRUNO - ZUCCANTE DI VIA BAGLIONI**

**Costituzione di servitù inamovibile di elettrodotto in cavo interrato**

**FOTO E STRALCIO DI MAPPA CATASTALE**



**Foto 1)**



**Foto 2)**



Area interessata da Estratto mappa (tratteggio in rosso corrisponde al nuovo percorso dell'elettrodotto).

**Descrizione:**

La necessità di revisione della cabina Mt/BT esistente denominata “scuole Bissuola” ubicata presso il fabbricato principale dell’Ist. Zuccante (vedi foto 2), ha indotto l’Enel a predisporre un nuovo percorso su progetto a firma dell’ing. Scandagliato. L’area interessata dalla proposta si presenta pavimentata e priva di recinzione (foto 1). La cabina esistente serve sia le due scuole che altri

fabbricati del quartiere. Il nuovo percorso dovrebbe sostituire quello esistente che copre uno spazio più esteso. L'indennità proposta ammonta a € 200,00.

**Ubicazione:** Venezia, Mestre via Baglioni 26 (Liceo Bruno) e via Baglioni 22 (Ist. Zuccante);

**Identificazione catastale:** Catasto Fabbricati - C.F. Comune di VE, Fg.136, mapp. 1594 (Liceo Bruno) e 1783 (Ist. Zuccante);



**ALLEGATO II - SCHEDA A : PROGRAMMA BIENNALE DEGLI ACQUISTI DI FORNITURE E SERVIZI 2024/2025****DELL'AMMINISTRAZIONE Città Metropolitana di Venezia****QUADRO DELLE RISORSE NECESSARIE ALLA REALIZZAZIONE DEL PROGRAMMA**

TIPOLOGIE RISORSE	Arco temporale di validità del programma		
	Disponibilità finanziaria (1)		Importo Totale (2)
	Primo Anno	Secondo Anno	
risorse derivanti da entrate aventi destinazione vincolata per legge	0,00	0,00	0,00
risorse derivanti da entrate acquisite mediante contrazione di mutuo	0,00	0,00	0,00
risorse acquisite mediante apporti di capitali privati	0,00	0,00	0,00
stanziamenti di bilancio	9.095.600,48	5.220.899,62	14.316.500,10
finanziamenti acquisibili ai sensi dell'articolo 3 del decreto-legge 31 ottobre 1990, n. 310, convertito con modificazioni dalla legge 22 dicembre 1990, n. 403	0,00	0,00	0,00
risorse derivanti da trasferimento di immobili	0,00	0,00	0,00
altra tipologia	0,00	0,00	0,00
<b>totale</b>	<b>9.095.600,48</b>	<b>5.220.899,62</b>	<b>14.316.500,10</b>

Il referente del programma  
MATTEO TODESCO

**Note**

(1) La disponibilità finanziaria di ciascuna annualità è calcolata come somma delle informazioni elementari relative ai costi annuali di ciascun intervento di cui alla scheda B.

(2) L'importo totale delle risorse necessarie alla realizzazione del programma biennale è calcolato come somma delle due annualità

**ALLEGATO II - SCHEDA B: PROGRAMMA BIENNALE DEGLI ACQUISTI DI FORNITURE E SERVIZI 2024/2025  
DELL'AMMINISTRAZIONE Città Metropolitana di Venezia**

**ELENCO DEGLI ACQUISTI DEL PROGRAMMA**

Codice Unico Intervento - CUI (1)	Annualità nella quale si prevede di dare avvio alla procedura di affidamento	Codice CUP (2)	Acquisto ricompreso nell'importo complessivo di un lavoro o di altra acquisizione presente in programmazione di lavori, beni e servizi	CUI lavoro o altra acquisizione nel cui importo complessivo l'acquisto è eventualmente ricompreso (3)	Lotto funzionale (4)	Ambito geografico di esecuzione dell'acquisto	Settore	CPV (5)	Descrizione dell'acquisto	Livello di priorità (6)	Responsabile del procedimento (7)	Durata del contratto	L'acquisto è relativo a nuovo affidamento di contratto in essere (8)	STIMA DEI COSTI DELL'ACQUISTO						Centrale di committenza o soggetto aggregatore al quale si farà ricorso per l'espletamento della procedura di affidamento (11)		Acquisto aggiunto o variato a seguito di modifica programma (12)
														Primo Anno	Secondo Anno	Costi su annualità successive	Totale (9)	Apporto di capitale privato (10)		Codice AUSA	Denominazione	
																		Importo	Tipologia			
S80008840276202200011	2024				no	ITH35	Servizi	30214000-2	GLOBAL SERVICE INFORMATICO - FORNITURE POSTAZIONI DI LAVORO	1	ROMANO ARMELLIN		no	674.517,95	0,00	0,00	674.517,95	0,00	0			
S80008840276202300002	2024				no	ITH35	Servizi	72411000-4	CANONE LINEE DATI	1	ROMANO ARMELLIN		no	162.260,00	0,00	324.520,00	486.780,00	0,00	0			
S80008840276202300014	2024				no	ITH35	Servizi	60112000-6	SERVIZIO DI TRASPORTO PUBBLICO LOCALE VERSO TRENINO E BELLUNESE	1	LORIS SARTORI	108	si	287.149,38	287.149,38	2.010.045,66	2.584.344,42	0,00	0			
S80008840276202300016	2024				no	ITH35	Servizi	50110000-9	SERVIZIO DI MANUTENZIONE AUTOVEICOLI	1	MICHELE FRATINO	36	no	120.000,00	0,00	60.000,00	180.000,00	0,00	0			
S80008840276202300018	2024				no	ITH35	Servizi	72510000-3	MANUTENZIONE INFRASTRUTTURA E SERVIZI IMPLEMENTATI PER I COMUNI PROGETTO CON.ME	1	ROMANO ARMELLIN		no	1.171.200,00	0,00	1.756.800,00	2.928.000,00	0,00	0			
S80008840276202300020	2024				no	ITH35	Servizi	79632000-3	FORMAZIONE DEL PERSONALE	1	ROMANO ARMELLIN		no	160.000,00	0,00	25.000,00	185.000,00	0,00	0			
S80008840276202300021	2024				no	ITH35	Servizi	72262000-9	AGGIORNAMENTO SERVIZI SOFTWARE PROGETTO CITIZEN INCLUSION	1	ROMANO ARMELLIN		no	464.000,00	0,00	27.000,00	491.000,00	0,00	0			
S80008840276202300022	2024				no	ITH35	Servizi	72253000-3	GESTIONE E MANUTENZIONE APPLICAZIONI SISTEMA INFORMATIVO METROPOLITANO	2	ROMANO ARMELLIN		no	169.500,03	0,00	1.372.301,21	1.541.801,24	0,00	0			
S80008840276202300008	2024				no	ITH35	Servizi	66510000-8	SERVIZIO DI COPERTURA ASSICURATIVI DEI RISCHI DELLA CITTÀ METROPOLITANA DI VENEZIA PERIODO 2024 - 2029	2	GIUSEPPE CHIAIA	60	no	750.000,00	0,00	2.250.000,00	3.000.000,00	0,00	0			
F80008840276202300006	2024				no	ITH35	Forniture	43312000-3	ACQUISTO MACCHINE OPERATRICI	1	NICOLA TORRICELLA		no	270.000,00	0,00	0,00	270.000,00	0,00	0			
S80008840276202400001	2024				no	ITH35	Servizi	30199770-8	SERVIZIO DI FORNITURA BUONI PASTO ELETTRONICI - CONVENZIONE CONSIP	1	ROBERTO VANUZZO		no	50.000,00	165.000,00	115.000,00	330.000,00	0,00	0			
S80008840276202200009	2024				no	ITH35	Servizi	72253000-3	GLOBAL SERVICE INFORMATICO - SERVIZI DI MANUTENZIONE	1	ROMANO ARMELLIN		no	156.973,12	0,00	1.647.900,10	1.804.873,22	0,00	0			
S80008840276202400002	2025				no	ITH35	Servizi	90919200-4	PULIZIA UFFICI EDIFICI CMVE	2	ROBERTO VANUZZO		no	0,00	358.750,24	932.750,63	1.291.500,87	0,00	0			
F80008840276202400001	2024				no	ITH35	Forniture	09132100-4	FORNITURA CARBURANTI PER AUTOTRAZIONE	1	MICHELE FRATINO		no	250.000,00	250.000,00	250.000,00	750.000,00	0,00	0			
S80008840276202400003	2024				no	ITH35	Servizi	66510000-8	SERVIZIO DI COPERTURA ASSICURATIVA	1	GIUSEPPE CHIAIA		no	900.000,00	900.000,00	900.000,00	2.700.000,00	0,00	0			

Codice Unico Intervento - CUI (1)	Annualità nella quale si prevede di dare avvio alla procedura di affidamento	Codice CUP (2)	Acquisto ricompreso nell'importo complessivo di un lavoro o di altra acquisizione presente in programmazione di lavori, beni e servizi	CUI lavoro o altra acquisizione nel cui importo complessivo l'acquisto è eventualmente ricompreso (3)	Lotto funzionale (4)	Ambito geografico di esecuzione dell'acquisto	Settore	CPV (5)	Descrizione dell'acquisto	Livello di priorità (6)	Responsabile del procedimento (7)	Durata del contratto	L'acquisto è relativo a nuovo affidamento di contratto in essere (8)	STIMA DEI COSTI DELL'ACQUISTO						Centrale di committenza o soggetto aggregatore al quale si farà ricorso per l'espletamento della procedura di affidamento (11)		Acquisto aggiunto o variato a seguito di modifica programma (12)
														Primo Anno	Secondo Anno	Costi su annualità successive	Totale (9)	Apporto di capitale privato (10)		Codice AUSA	Denominazione	
																		Importo	Tipologia			
S80008840276202300024	2024				no	ITH35	Servizi	77311000-3	SERVIZIO DI MANUTENZIONE STRAORDINARIA PATRIMONIO ARBOREO IN FREGIO ALLE STRADE PROVINCIALI DI COMPETENZA DELLA CITTÀ METROPOLITANA DI VENEZIA (2023-2024)	1	NICOLA TORRICELLA		no	500.000,00	0,00	0,00	500.000,00	0,00	0			
S80008840276202400004	2025				no	ITH35	Servizi	77311000-3	SERVIZIO DI MANUTENZIONE STRAORDINARIA PATRIMONIO ARBOREO IN FREGIO ALLE STRADE PROVINCIALI DI COMPETENZA DELLA CITTÀ METROPOLITANA DI VENEZIA (2025-2026)	2	NICOLA TORRICELLA		no	0,00	250.000,00	250.000,00	500.000,00	0,00	0			
F80008840276202400002	2024				no	ITH35	Forniture	09310000-5	FORNITURA ENERGIA ELETTRICA	1	SARA SOLIMENE		no	2.820.000,00	0,00	0,00	2.820.000,00	0,00	0			
F80008840276202400003	2025				no	ITH35	Forniture	09310000-5	FORNITURA ENERGIA ELETTRICA	2	SARA SOLIMENE		no	0,00	2.820.000,00	0,00	2.820.000,00	0,00	0			
F80008840276202400004	2024				no	ITH35	Forniture	09123000-7	FORNITURA GAS NATURALE	1	SARA SOLIMENE		no	190.000,00	0,00	0,00	190.000,00	0,00	0			
F80008840276202400005	2025				no	ITH35	Forniture	09123000-7	FORNITURA GAS NATURALE	2	SARA SOLIMENE		no	0,00	190.000,00	0,00	190.000,00	0,00	0			
														9.095.600,48	5.220.899,62	11.921.317,60	26.237.817,70	0,00				

Il referente del programma  
MATTEO TODESCO

#### NOTE

- (1) Codice CUI = sigla settore (F=forniture; S=servizi) + cf amministrazione + prima annualità del primo programma nel quale l'intervento è stato inserito + progressivo di 5 cifre
- (2) Indica il CUP (cfr. articolo 6 comma 5)
- (3) Compilare se "Acquisto ricompreso nell'importo complessivo di un lavoro o di altra acquisizione presente in programmazione di lavori, beni e servizi" è uguale a "SI" e CUP non presente
- (4) Indica se lotto funzionale secondo la definizione di cui all'art.3 comma 1 lettera qq) del D.Lgs.50/2016
- (5) Relativa a CPV principale. Deve essere rispettata la coerenza, per le prime due cifre, con il settore: F= CPV<45 o 48; S= CPV>48
- (6) Indica il livello di priorità di cui all'articolo 6 comma 9
- (7) Riportare nome e cognome del responsabile del procedimento
- (8) Servizi o forniture che presentano caratteri di regolarità o sono destinati ad essere rinnovati entro un determinato periodo
- (9) Importo complessivo ai sensi dell'articolo , comma 6, ivi incluse le spese eventualmente già sostenute e con competenza di bilancio antecedente alla prima annualità
- (10) Riportare l'importo del capitale privato come quota parte dell'importo complessivo
- (11) Dati obbligatori per i soli acquisti ricompresi nella prima annualità (Cfr. articolo 8)
- (12) Indica se l'acquisto è stato aggiunto o stato modificato a seguito di modifica in corso d'anno ai sensi dell'art.7 commi 7 e 8. Tale campo, come la relativa nota e tabella, compaiono solo in caso di modifica del programma
- (13) La somma è calcolata al netto dell'importo degli acquisti ricompresi nell'importo complessivo di un lavoro o di altra acquisizione presente in programmazione di lavori, forniture e servizi

#### Tabella B.1

1. priorità massima
2. priorità media
3. priorità minima

#### Tabella B.1bis

1. finanza di progetto
2. concessione di forniture e servizi
3. sponsorizzazione
4. società partecipate o di scopo
5. locazione finanziaria
6. contratto di disponibilità
9. altro

#### Tabella B.2

1. modifica ex art.7 comma 8 lettera b)
2. modifica ex art.7 comma 8 lettera c)
3. modifica ex art.7 comma 8 lettera d)
4. modifica ex art.7 comma 8 lettera e)
5. modifica ex art.7 comma 9

**Tabella B.2bis**

1. no
2. si
3. si, CUI non ancora attribuito
4. si, interventi o acquisti diversi

## **PIANO TRIENNALE DEI FABBISOGNI DI PERSONALE 2024-2025-2026**

### **1. Premesse.**

Con deliberazione del Consiglio Metropolitan n. 2 del 9 gennaio 2023 è stato approvato il Documento Unico Programmatico (DUP) ed il bilancio di previsione per il triennio 2023-24-25, nel cui ambito trovasi allocato il Piano triennale dei fabbisogni di personale (PTFP) per il corrispondente periodo, redatto ai sensi e per gli effetti dell'art. 39, comma 1, della legge n. 449/1997 e dell'art. 91 del d.lgs n. 267/2000 e s.m.i..

Con decreto del Sindaco Metropolitan n. 6/2023 del 13 marzo 2023 è stato approvato il Piano Integrato delle attività e Organizzazione (PIAO) all'interno del quale è presente, per quanto qui di interesse, la sezione "valore pubblico, performance e anticorruzione" e la sezione "organizzazione e capitale umano" sottosezione "Piano triennale del fabbisogno di personale 2023-2025".

### **2. Principali elementi utili a comporre il complessivo quadro ricognitorio del fabbisogno in esame.**

Nella Gazzetta Ufficiale del 28 febbraio 2022 è stato pubblicato il D.M. 11 gennaio 2022, avente decorrenza 1° gennaio 2022, il quale, sulla base delle disposizioni dettate dall'art. 17 del d.l. 30 dicembre 2019, n. 162, (cd. decreto mille proroghe) convertito con legge 28 gennaio 2020, n. 8, ha integrato l'art. 33 del d.l. 30 aprile 2019, n. 34, convertito con modificazioni dalla legge 28 giugno 2019, n. 58. Tale decreto prevede un diverso meccanismo di calcolo delle facoltà assunzionali di Province e Città metropolitane che ricalca quello stabilito per Regioni e Comuni. Per effetto di tale disposizione, per l'appunto con il sopra citato d.m. in data 11/01/2022, le Province e le Città metropolitane sono state suddivise in fasce demografiche a ciascuna delle quali corrisponde un valore soglia pari alla media delle entrate correnti relative agli ultimi tre rendiconti approvati, al netto del fondo crediti di dubbia esigibilità.

Di fatto anche Province e Città metropolitane, dopo Regioni e Comuni, entrano nel meccanismo della "sostenibilità finanziaria" delle assunzioni. Non ci saranno più reclutamenti legati alle cessazioni di personale, ma individuazione di parametri di "virtuosità" che, se rispettati, consentono di aumentare la dotazione organica. Questo, però, sempre in coerenza con la programmazione triennale dei fabbisogni di personale e nel rispetto pluriennale degli equilibri di bilancio, asseverato dal collegio dei revisori dei conti.

In relazione al piano triennale dei fabbisogni di personale 2024-2025-2026 con riferimento alla funzioni già delegate dalla Regione Veneto alla Città metropolitana di Venezia in materia di turismo e agriturismo, riallocate presso la stessa Regione, in materia di servizi sociali, riallocate alle aziende sanitarie, in materia di politiche attive e del lavoro, riallocate a Veneto Lavoro, va precisato che rimane ancora incerto l'impatto degli esiti del riordino delle funzioni spettanti alla Regione del Veneto, con particolare riferimento a quelle in materia di caccia, pesca e relativa vigilanza, la cui riallocazione, già disposta dalla L.R. n. 30/2016 e successivamente più volte confermata, è stata sospesa con deliberazione di GRV 26 marzo 2019 n. 357. Più precisamente, la definitiva riallocazione in Regione delle funzioni amministrative in materia di caccia e pesca è stata attuata con decorrenza 1° ottobre 2019, mentre l'esercizio della relativa vigilanza viene rimesso a regime convenzionale per un periodo di tempo non definito, in attesa di modifiche al quadro legislativo nazionale che non sono ancora state calendarizzate. A seguito del mantenimento dell'espletamento delle attività di vigilanza ittico venatoria in capo alla Città metropolitana di Venezia ed alla contrazione di personale per l'effettuazione delle stesse, la Regione Veneto ha dato mandato alle Province Venete ed alla Città metropolitana di Venezia di procedere ad assunzioni di personale per implementare l'organico che risulta essere estremamente ridotto in termini numerici a seguito di cessazioni intervenute negli ultimi anni. Spetta, quindi, alla Città metropolitana adottare

gli atti e definire le procedure per l'assunzione del personale da inserire nel servizio di polizia ittico venatoria, oltre a sostenerne i costi che saranno in seguito rimborsati dalla Regione Veneto.

Pertanto, il piano triennale dei fabbisogni del personale 2024/2026 dovrà tener conto ancora del processo di riordino delle funzioni regionali delegate/trasferite e finanziate dalla Regione Veneto in particolare nella materia sopra richiamata, oltre a quelle in materia di cultura e formazione professionale il cui esercizio rimane ancora delegato alla Città metropolitana di Venezia.

Il PTFP che si intende approvare dovrà tenere conto:

- a) degli eventuali posti non ancora coperti nei piani triennali del fabbisogno afferenti ad anni precedenti a patto, però, che per gli stessi sia definito un interesse attuale alla loro copertura;
- b) dagli esiti della ricognizione richiesta ai dirigenti della Città metropolitana con nota del dirigente dell'Area risorse umane prot. n. 30237 del 04/05/2023 per la verifica di situazioni eccedentarie o soprannumerarie di personale e circa la necessità di ulteriori nuovi profili professionali o di nuova dotazione per lo svolgimento dei compiti istituzionali delle strutture cui sono preposti, come previsto dagli articoli 6 e 33 del d.lgs. n. 165/2001 e s.m.i.. Tali esiti sono stati considerati, per quanto compatibili, con le esigenze di contenimento della spesa ed il generale equilibrio delle risorse;
- c) dalle modifiche apportate alla macrostruttura della Città metropolitana di Venezia così come approvate con decreto del Sindaco Metropolitan n. 34 del 16 giugno 2022 precisando che tale nuovo modello organizzativo intervenuto ha comportato anche la necessaria riallocazione del personale, a cura del dirigente dell'Area risorse umane, nelle corrispondenti aree/servizi come modificate e come da fabbisogni definiti in sede di aggiornamento del Piano Triennale dei Fabbisogni del Personale.

Rimangono, infine, parametro di riferimento:

- le linee di indirizzo della PCM – Dipartimento FP per la predisposizione dei piani dei fabbisogni di personale (decreto 8 maggio 2018) e della direttiva del Ministro per la Semplificazione e la Pubblica Amministrazione sulle procedure concorsuali delle pubbliche amministrazioni (direttiva n. 3 del 24 aprile 2018), che, sulla scorta della riforma degli artt. 6 e 6 bis e dell'introduzione dell'art. 6 ter del d.lgs n. 165/2001 da parte del d.lgs 25 maggio 2017, n. 75, confermano il superamento di modelli fondati sulla logica delle dotazioni organiche storicizzate, discendenti dalle rilevazioni dei carichi di lavoro, non più in linea con l'evoluzione normativa ed organizzativa, ed invitano ad individuare nuove figure professionali effettivamente utili alle amministrazioni reclutando i candidati migliori;
- le disposizioni di cui al d.l. 9 giugno 2021, n. 80, convertito con la legge 6 agosto 2021, n. 113, recante *“Misure urgenti per il rafforzamento della capacità amministrativa delle pubbliche amministrazioni funzionale all'attuazione del Piano nazionale di ripresa e resilienza (PNRR) e per l'efficienza della giustizia”*;
- le disposizioni di cui al d.l. 30 aprile 2022, n. 36, recante *“Ulteriori misure urgenti per l'attivazione del Piano nazionale di ripresa e resilienza (PNRR)”*;
- le disposizioni di cui al decreto 22 luglio 2022 del Ministro per la Pubblica Amministrazione di concerto con il Ministro dell'Economia e delle Finanze, recante *“linee di indirizzo per l'individuazione dei nuovi fabbisogni professionali da parte delle amministrazioni pubbliche”*.

### **3. Definizione del fabbisogno per il prossimo triennio 2024/2026.**

Sulla scorta del contesto definito al precedente punto 2, a conferma di quanto già approvato con deliberazione di Consiglio Metropolitan n. 2/2023, il fabbisogno di personale a tempo indeterminato previsto per il prossimo triennio è definito dalla copertura:

- a. dei posti già previsti nei precedenti analoghi Piani 2020/2022, 2021/2023, 2022/2024 e 2023/2025 non ancora coperti a patto, però, che per gli stessi sia definito un interesse attuale alla

loro copertura oltre che la relativa copertura finanziaria di bilancio e il rispetto della sostenibilità finanziaria definita ai sensi delle disposizioni di cui al D.M. 11/01/2022;

- b. dei posti che saranno definiti in sede di approvazione definitiva del Piano Triennale dei fabbisogni del Personale per il triennio 2024-2026 ed inseriti nel Piano Integrato delle attività e Organizzazione (PIAO) ottenuti mediante istituzione di nuovi posti, riconversione o spostamento di quelli vacanti o che si renderanno vacanti motivati da esigenze funzionali volte ad accrescere il grado di competenze del personale ed adeguarlo alle strategie del subentrato ente metropolitano, nel limite della relativa sostenibilità finanziaria definita ai sensi delle disposizioni di cui al D.M. 11/01/2022 nei confronti della Città Metropolitana di Venezia, come da specifica quantificazione rappresentata al successivo punto n. 4;
- c. degli ulteriori posti che si renderanno vacanti negli esercizi 2024, 2025 e 2026 per effetto di turn over, anche con analoga riconversione in altre categorie, aree e profili in base a sopravvenute esigenze, purchè senza complessivo aumento di spesa e nel rispetto della sostenibilità finanziaria definita ai sensi delle disposizioni di cui al D.M. 11/01/2022;
- d. dei posti di categoria dirigenziale da reclutarsi a tempo determinato ai sensi degli articoli n. 108 e n. 110, commi 1 e 2, del D.Lgs. n. 267/2000 o a tempo indeterminato in relazione a necessità che si dovessero verificare nell'arco del triennio 2024-2026 a seguito di cessazione dal servizio, a qualunque titolo, del dirigente titolare del posto oppure per incarichi di particolare rilevanza in relazione ad aree/servizi ritenuti strategici per l'amministrazione e sempre in stretta correlazione con gli stanziamenti di bilancio;
- e. dei posti inseriti nell'area degli istruttori e nell'area dei funzionari e dell'elevata qualificazione da assegnare al servizio di polizia ittico venatoria (nel caso in cui non sia portato del tutto a compimento quanto stabilito nel piano del fabbisogno 2023/2025) da reclutarsi attivando anche le procedure di formazione e lavoro di cui all'art. 3 del CCNL del comparto Regioni e Autonomie Locali del 14 settembre 2000 per la categoria C1 o le procedure concorsuali per la categoria D1, (dando atto che, trattandosi di funzione non fondamentale in capo alla Città metropolitana, la spesa sostenuta sarà rimborsata dalla Regione Veneto) oltre ad eventuali assunzioni con ricorso anche ai contratti di formazione lavoro per posti vacanti nella dotazione organica della Città metropolitana di Venezia (in questo caso avendo cura di preservare la capacità assunzionale, in termini di sostenibilità finanziaria, necessaria alla relativa conversione a tempo indeterminato in competenza dell'esercizio di riferimento);
- f. delle eventuali assunzioni necessarie all'attuazione del Piano nazionale di ripresa e resilienza (PNRR), qualora necessario, tenuto conto delle specifiche modalità previste dal d.l. 9 giugno 2021, n. 80, convertito con la legge 6 agosto 2021, n. 113;
- g. ai sensi dell'art. 9, comma 28, del d.l. n. 78/2010, convertito con legge 30 luglio 2010, n. 122, la Città metropolitana di Venezia potrà avvalersi di personale con rapporti di lavoro flessibile nel limite della spesa sostenuta per le stesse finalità nel 2009, pari ad euro **1.148.553,05**. Sono esclusi da tali limiti i contratti dei dirigenti a tempo determinato ex art. 110, comma 1, del TUEL in quanto coprono fabbisogni continuativi previsti nelle dotazioni organiche (vedi art. 16, comma 1 quater, del d.l. n. 113/2016); pertanto, detratto il costo imputabile all'esercizio 2024 delle assunzioni ex art. 90 d.lgs. n. 267/2000 e s.m.i., e per contratti di formazione e lavoro (per un valore annuo lordo pari ad euro **72.000,00**) restano disponibili euro **1.076.553,05** per esigenze da motivare specificamente nei relativi avvisi di reclutamento. In particolare, tali risorse, oltre che per le assunzioni di cui alla lettera e), nel caso di assunzioni a mezzo contratti di formazione e lavoro, saranno prioritariamente destinate a:
  - soddisfare il fabbisogno che potrà verificarsi nel caso e per tutto il periodo di assenza temporanea dal servizio di personale di ruolo, con diritto alla conservazione del posto, allo scopo utilizzando, ove possibile, le graduatorie concorsuali per la copertura di posti di pari categoria e profilo, ove disponibili, anche di enti diversi con i quali sia stata sottoscritta apposita convenzione, oppure ricorrendo a richieste di avviamento a selezione dai Centri per

- l'Impiego ai sensi dell'art. 16 della legge 28/02/1987, n.56, per i posti il cui titolo di studio per l'accesso dall'esterno non sia superiore a quello della scuola dell'obbligo;
- all'attivazione di progetti di rilevanza strategica per la Città metropolitana di Venezia ai quali non possa farsi fronte, per complessità delle procedure e quantità di lavoro da svolgere, con il solo personale di ruolo;
  - all'assunzione a tempo determinato ex art. 90 del d.lgs. n. 267/2000 di una figura di riferimento del Sindaco Metropolitano per supportare lo stesso in tutte le attività di carattere istituzionale proprie della Città metropolitana di Venezia;
- h. ai sensi dell'art. 23 bis, comma 7, del d.lgs. n. 165/2001 e dell'art. 14 del CCNL 22/01/2004, la Città metropolitana di Venezia potrà avvalersi di personale in assegnazione temporanea da altre pubbliche amministrazioni sulla base di appositi protocolli di intesa e per singoli progetti di interesse specifico dell'amministrazione, così come sottoscrivere convenzioni ai sensi dell'art. 30 del d.lgs. n. 267/2000 al fine di svolgere in modo coordinato funzioni e servizi determinati;
- i. secondo la disciplina degli articoli 30 e seguenti del d.lgs. n. 81/2015, per soddisfare esigenze temporanee o eccezionali, ai sensi dell'art. 36, comma 2, del d.lgs. n. 165/2001, nel rispetto dei vincoli finanziari previsti dalle vigenti disposizioni di legge in materia, la Città metropolitana di Venezia si riserva la possibilità di stipulare contratti di somministrazione di lavoro a tempo determinato previa indizione di apposita gara di appalto;
- j. in relazione alla disciplina di cui all'art. 52, comma 1 bis, del d.lgs. n. 165/2001 che detta disposizioni relativamente alle progressioni tra le aree e, negli enti locali, anche fra qualifiche diverse, verranno previste, in applicazione della norma succitata, delle procedure comparative sempre nel limite del 50% dei posti copribili dall'esterno. Tali progressioni verticali potranno essere effettuate sia in relazione a quanto stabilito dall'art. 13, comma 6, del CCNL delle Funzioni Locali del 16/11/2022 nella fase di prima applicazione del nuovo ordinamento professionale e, comunque, entro il termine del 31/12/2025, sia con riferimento alle disposizioni di cui all'art. 52, comma 2 bis, del D.Lgs. n. 165/2001, avuto riguardo alle specifiche disposizioni in materia dallo stesso dettate.

#### **4. Verifica dei limiti e condizioni posti dalla vigente normativa**

- **il tetto di spesa** derivante dall'applicazione dell'art 1, comma 421, della legge n. 190/2015, è stato stabilito, sulla scorta di quanto indicato nella circolare del Ministro per la semplificazione e la pubblica amministrazione e del Ministro per gli affari regionali e le autonomie n. 1 del 29 gennaio 2015, con deliberazione del Commissario nella competenza della Giunta Provinciale di Venezia n. 15 del 12/02/2015, **in complessivi euro 11.236.297,49**, pari alla riduzione del 31,74% della spesa annua per il personale di ruolo sostenuta dalla Provincia di Venezia alla data dell'8 aprile 2014 (pari a complessivi euro 16.462.200,67);
- **il valore finanziario** della dotazione di personale a tempo indeterminato della Città metropolitana di Venezia, calcolato con i criteri della Circolare del Ministro per la semplificazione e la pubblica amministrazione e del Ministro per gli affari regionali e le autonomie n. 1/2015 e detratto il personale di vigilanza ai sensi di quanto stabilito dall'art 5, comma 3, del d.l. 19 giugno 2015 n. 78, così come integrato dalla legge di conversione 6 agosto 2015 n. 125, ammonta ad Euro 10.575.009,66 e, quindi, non è superiore ai limiti di cui al precedente alinea;
- **il rapporto tra spesa di personale e la media delle entrate correnti:** l'art. 1 del DM 11 gennaio 2022, in attuazione dell'art. 33, comma 1-bis, del decreto-legge n. 34 del 2019, è volto ad individuare i valori soglia di riferimento per gli enti, sulla base del calcolo del rapporto tra la spesa complessiva per tutto il personale, al lordo degli oneri riflessi a carico dell'amministrazione, e la media delle entrate correnti relative agli ultimi tre rendiconti approvati, considerate al netto del fondo crediti di dubbia esigibilità stanziato in bilancio di previsione. Ai fini del calcolo del suddetto rapporto, il DM prevede espressamente che:
  - a) per spesa del personale si intendono gli impegni di competenza per spesa complessiva per tutto il personale dipendente a tempo indeterminato e determinato, per i rapporti di



collaborazione coordinata e continuativa, per la somministrazione di lavoro, nonché per tutti i soggetti a vario titolo utilizzati, senza estinzione del rapporto di pubblico impiego, in strutture e organismi variamente denominati partecipati o comunque facenti capo all'ente, al lordo degli oneri riflessi ed al netto dell'IRAP, come rilevati nell'ultimo rendiconto della gestione approvato;

- b) entrate correnti: media degli accertamenti di competenza riferiti alle entrate correnti relative agli ultimi tre rendiconti approvati, considerate al netto del fondo crediti di dubbia esigibilità stanziato nel bilancio di previsione relativo all'ultima annualità considerata.

Prospetto di calcolo del valore medio delle entrate correnti ultimo triennio 2020/2021/2022, al netto del fondo crediti dubbia esigibilità stanziato sul bilancio di previsione:

TABELLA B

Calcolo valore medio entrate correnti ultimo triennio al netto FCDE			
Entrate correnti ultimo triennio	2020	2021	2022
Dati da consuntivi approvati	144.189.230,14	131.462.226,09	152.180.405,19
FCDE SU BILANCIO PREVISIONE 2022	253.831,15	253.831,15	253.831,15
Media Entrate al netto FCDE (media degli accertamenti di competenza riferiti alle entrate correnti relativi agli ultimi tre rendiconti approvati)	142.356.789,32		

Le spese di personale del Rendiconto 2022, calcolate ai sensi del DM ammontano ad € 11.622.126,20, il rapporto è dunque il seguente:

$$\frac{11.622.126,20}{142.356.789,32} = 8,16\%$$

Ai sensi del Decreto 11 gennaio 2022, la città metropolitana di Venezia si colloca nella fascia demografica lett. b) per cui è fissata la soglia al 14,2%.

Pertanto, collocandosi al di sotto del valore soglia, questa Amministrazione potrà incrementare, per assunzioni di personale a tempo indeterminato, la spesa di personale registrata nel rendiconto 2019 (pari ad € 11.587.056), in misura non superiore al 22% nel 2022 (pari ad € 2.549.152,00), al 24% nel 2023 (pari ad € 2.780.893,00), e al 25% nel 2024 (pari ad € 2.896.764,00).

In sede di approvazione del DUP dovrà essere verificato il limite di spesa determinato ai sensi delle disposizioni di cui al DM 11/01/2022, in stretta correlazione con le risorse finanziarie stanziate nel bilancio 2024 e ciò al fine di definire il PTFP per il triennio 2024/2026

- è rispettato il **tetto di spesa derivante dall'art. 1, comma 557 quater**, della legge n. 296/2006, che recita: *“..... a decorrere dall'anno 2014 gli enti assicurano, nell'ambito della programmazione triennale dei fabbisogni di personale, il contenimento delle spese di personale con riferimento al valore medio del triennio precedente alla data di entrata in vigore della*

presente disposizione” (triennio 2011-12-13), pari ad € 22.154.386,53, ciò risultando dalla seguente tabella C:

**TABELLA C**

	ARTICOLO	DESCRIZIONE ARTICOLO	Previsione 2024
1	DIVERSI	RETRIBUZIONE IN DENARO	€ 9.962.048,00
2	DIVERSI	AUMENTI CONTRATTUALI	€ 411.747,00
3	DIVERSI	ONERI RIFLESSI	€ 2.750.813,00
4	DIVERSI	FONDO INCENTIVANTE FUNZIONI TECNICHE	€ 300.000,00
5	1960	SPESE PER CONTRATTI A TEMPO DETERMINATO	€ 400.000,00
6	1962	QUOTE CONCORSO, FONDO LEGGE 336/70 ED ELENCHI	€ 20.000,00
7	2473	I.N.A.I.L.	€ 90.000,00
8	DIVERSI	IRAP	€ 961.457,00
9	2121	INCARICHI DIRIGENZIALI	€ 500.000,00
10	1429	BUONI PASTO	€ 165.000,00
11	2465	INTERINALE	€ 80.000,00
12	TOTALE SPESA (SOMMA RIGA DA 1 A 11)		€ 15.641.065,00
13	RECUPERO SOMME PERSONALE COMANDATO PRESSO ALTRI ENTI		-€ 67.710,00
14	SPESA PERSONALE (DIFFERENZA RIGA 12 e 13)		€ 15.573.355,00
15	SPESA PER CATEGORIE PROTETTE		-€ 521.645,00
16	TOTALE SPESA PERSONALE (DIFFERENZA RIGA 14 e 15)		€ 15.051.710,00
		<b>Spese macroaggregato 101</b>	<b>€ 13.934.608,00</b>
		<b>Spese macroaggregato 102</b>	<b>€ 961.457,00</b>
		<b>Spese macroaggregato 103</b>	<b>€ 745.000,00</b>
		<b>Totale spese di personale</b>	<b>€ 15.641.065,00</b>
		<b>(-) Componenti escluse (B)</b>	<b>-€ 589.355,00</b>
		<b>(=) Componenti assoggettate al limite di spesa A-B</b>	<b>€ 15.051.710,00</b>
		<b>(ex art. 1, comma 557, legge n. 296/2006 o comma 562)</b>	

- è stato rispettato l’obbligo del pareggio di bilancio previsto dall’art. 1, comma 475 e successivi, della legge n. 232/2016, ciò risultando dal conto consuntivo dell’esercizio 2022, approvato in via definitiva con deliberazione del Consiglio metropolitano n. 12 del 28 aprile 2023;
- la certificazione dei crediti verso la Città metropolitana viene gestita attraverso la piattaforma elettronica richiesta dall’art. 27, II° comma, d.l. n. 66/2014, convertito con l. 23 giugno 2014, n. 89;
- sono stati approvati in via definitiva il Bilancio di Previsione per gli esercizi 2023-2025 (deliberazione del Consiglio metropolitano n. 2 del 9 gennaio 2023), il Rendiconto di gestione 2022 (deliberazione del Consiglio metropolitano n. 12 del 28 aprile 2023), il Bilancio consolidato 2022 (deliberazione del Consiglio metropolitano n. 20 del 06 ottobre 2023) nonché rispettati i termini nell’invio delle relative informazioni alla banca dati delle pubbliche amministrazioni – BDAP (le relative note di ricevuta sono agli atti dell’Area economico finanziaria – Servizio economico finanziario) come richiesto dall’art. 9, comma 1 *quinquies*, d.l. n. 113/2016, convertito con l. 7 agosto 2016, n. 160;
- con decreto del Sindaco Metropolitano n. 6/2023 del 13 marzo 2023 è stato approvato il Piano Integrato delle attività e Organizzazione (PIAO) all’interno del quale è presente la sezione “valore pubblico, performance e anticorruzione” e la sezione “organizzazione e capitale umano” sottosezione “Piano triennale del fabbisogno di personale 2023-2023” oltre alla parte relativa al Piano delle Azioni Positive (P.A.P.) triennio 2021-2023 aggiornamento anno 2023.

- con il medesimo decreto del Sindaco Metropolitano n. 6/2023 è stato, altresì, approvato il Piano Esecutivo di Gestione per gli esercizi 2023/2025;
- i presupposti sopra richiamati dovranno, altresì, essere rispettati in tutto l'anno 2024 al fine di poter procedere ad assunzioni di personale a qualsiasi titolo, perciò, gli stessi dovranno essere puntualmente verificati;
- **la copertura finanziaria**, comprensiva di retribuzioni in denaro, oneri riflessi e IRAP del fabbisogno individuato nel presente Piano, richiesta dall'art 6, comma 2, ultimo periodo del d.lgs n. 165/2001 e s.m.i, è assicurata attraverso le risorse stanziare ai capitoli del bilancio di previsione 2024 e ss allocati nel macro aggregato di spesa "redditi da lavoro dipendente" ed "imposte e tasse".

#### 4. Modalità attuative.

- Il reclutamento del personale necessario a soddisfare il fabbisogno individuato in sede di Piano triennale dei fabbisogni di personale per il triennio 2024/2026 che sarà inserito, quale allegato, nel DUP per il medesimo triennio e all'interno del Piano Integrato di attività e organizzazione (PIAO), e la sua collocazione all'interno della dotazione organica, avverrà a cura del dirigente dell'Area risorse umane, che opererà con proprie determinazioni, individuando, sulla scorta delle esigenze funzionali rappresentate dai dirigenti di riferimento, le procedure selettive ed i requisiti di accesso ritenuti più idonei

##### **ricorrendo:**

- a. a procedure di mobilità compartimentale ed intercompartimentale tenendo presente, in questo caso, che, l'acquisizione di personale da enti assoggettati alla normativa introdotta dall'art. 33, comma 2, del d.l. 30/04/2019, n. 34, convertito, con modificazioni, dalla legge 28/06/2019, n. 58, potrà essere effettuata solo nei limiti della relativa sostenibilità finanziaria;
- b. a procedure concorsuali con le modalità ammesse dalla vigente normativa, se del caso con riserva alle categorie riservatarie e con ricorso, ove occorra, a modalità preselettive esterne ed a tracce o quesiti di tipo problematico;
- c. ad assunzioni a tempo determinato nei limiti della sostenibilità finanziaria e per le motivazioni indicate al precedente punto n. 3;
- d. alla copertura dei posti di cat. C1 e D1 da assegnare al servizio di polizia ittico venatoria (nel caso in cui non sia portato del tutto a compimento quanto stabilito nel piano del fabbisogno 2023/2025) da reclutarsi anche attivando le procedure di formazione e lavoro di cui all'art. 3 del CCNL del comparto Regioni e Autonomie Locali del 14 settembre 2000 per la categoria C1 o le procedure concorsuali per la categoria D1, (dando atto che trattandosi di funzione non fondamentale in capo alla Città metropolitana, la spesa sostenuta sarà rimborsata dalla Regione Veneto) oltre ad eventuali assunzioni con ricorso anche ai contratti di formazione lavoro per posti vacanti nella dotazione organica della Città metropolitana di Venezia (in questo caso avendo cura di preservare la capacità assunzionale, in termini di sostenibilità finanziaria, necessaria alla relativa conversione a tempo indeterminato in competenza dell'esercizio di riferimento);
- e. previa convenzione, a concorsi banditi da altri enti, oppure, ove possibile, a graduatorie di altre P.A. in grado di soddisfare i requisiti richiesti, nel rispetto dell'ordine di collocazione dei candidati ancora disponibili, ai sensi dell'art. 3, comma 61, l. n. 350/2003;
- f. ad attivazione di procedure per assunzione di dirigenti a tempo determinato ex articoli n. 108 e n. 110, commi 1 e 2, del d.Lgs. n. 267/2000 o a tempo indeterminato in relazione a necessità che dovessero verificarsi nell'arco del triennio 2024-2026 a seguito di cessazione dal servizio, a qualunque titolo, del dirigente titolare del posto oppure per incarichi di particolare rilevanza in relazione ad aree/servizi ritenuti strategici per l'amministrazione e sempre in stretta correlazione con gli stanziamenti di bilancio;

- g. ad attivazione di procedure per eventuali assunzioni necessarie all'attuazione del Piano nazionale di ripresa e resilienza (PNRR), qualora necessario, tenuto conto delle specifiche modalità previste dal d.l. 9 giugno 2021, n. 80, convertito con la legge 6 agosto 2021, n. 113;
- h. a richieste di avviamento a selezione dai Centri per l'Impiego ai sensi dell'art. 16 della legge 28/02/1987, n. 56, per i posti il cui titolo di studio per l'accesso dall'esterno non sia superiore a quello della scuola dell'obbligo;
- i. allo scorrimento delle vigenti graduatorie relative ai concorsi pubblici banditi dalla Città metropolitana di Venezia;
- j. inoltre, ai sensi dell'art. 23 bis, comma 7, del d.lgs. n. 165/2001 e dell'art. 14 del CCNL 22/01/2004, la Città metropolitana potrà avvalersi di personale in assegnazione temporanea da altre pubbliche amministrazioni sulla base di appositi protocolli di intesa e per singoli progetti di interesse specifico dell'amministrazione, così come sottoscrivere convenzioni ai sensi dell'art. 30 del d.lgs. n. 267/2000 al fine di svolgere in modo coordinato funzioni e servizi determinati;
- k. secondo la disciplina degli articoli 30 e seguenti del d.lgs. n. 81/2015, per soddisfare esigenze temporanee o eccezionali, ai sensi dell'art. 36, comma 2, del d.lgs. n. 165/2001, nel rispetto dei vincoli finanziari previsti dalle vigenti disposizioni di legge in materia, la Città metropolitana di Venezia si riserva la possibilità di stipulare contratti di somministrazione di lavoro a tempo determinato;
- l. in relazione alla disciplina di cui all'art. 52, comma 1 bis, del D.Lgs. n. 165/2001 che detta disposizioni relativamente alle progressioni tra le aree e, negli enti locali, anche fra qualifiche diverse, verranno previste, in applicazione della norma succitata, delle procedure comparative sempre nel limite del 50% dei posti copribili dall'esterno. Tali progressioni verticali potranno essere effettuate sia in relazione a quanto stabilito dall'art. 13, comma 6, del CCNL delle Funzioni Locali del 16/11/2022 nella fase di prima applicazione del nuovo ordinamento professionale e, comunque, entro il termine del 31/12/2025, sia con riferimento alle disposizioni di cui all'art. 52, comma 2 bis, del D.Lgs. n. 165/2001, avuto riguardo alle specifiche disposizioni in materia dallo stesso dettate.

**nonché curando:**

- a. la salvaguardia delle aliquote dedicate per legge alle categorie protette di cui alla legge 12 marzo 1999, n. 68 e riservatarie di cui al d.lgs. 15 marzo 2010, n. 66, come meglio precisato nel DPR 9 maggio 1994, n. 487;
- b. la pubblicizzazione delle conseguenti procedure di reclutamento finalizzata ad assicurarne la massima diffusione con le più moderne tecnologie e a suscitare l'interesse delle migliori professionalità sul mercato, con particolare attenzione alle istituzioni preposte alla formazione ed all'incontro della domanda/offerta nel mercato del lavoro, quali le Università e le scuole di istruzione superiore, le riviste specializzate, i centri per l'impiego e le reti degli enti locali;
- c. la risoluzione unilaterale del rapporto di lavoro del personale che matura i requisiti di anzianità contributiva per la pensione, ai sensi dell'art. 72, comma 11, del d.l. 25.6.2008, n. 112, come modificato in sede di conversione dalla legge 6 agosto n. 133/2008, stante l'opportunità di reclutare, anche alla luce della significativa età anagrafica media dei dipendenti in servizio, risorse in possesso di percorsi di studio e formativi aggiornati all'attuale contesto delle esigenze degli uffici e servizi metropolitani. Saranno fatte salve le figure infungibili per ruolo svolto all'interno dell'Ente, individuate dal Dirigente dell'area addetta alla gestione delle risorse umane, su proposta del dirigente di riferimento, la cui cessazione pregiudichi la continuità dell'azione amministrativa e la gestione del rispettivo servizio;

- quanto previsto al precedente paragrafo 3, nel rispetto dei presupposti sopra richiamati, modifica ed integra il Piano triennale dei fabbisogni di personale 2023-24-25 approvato con deliberazione del Consiglio metropolitano n. 2 del 9 gennaio.



